



ともに進もう、 未来への一歩。

シスメックスは、神戸マラソンを応援しています。

シスメックスは、健康で長生きをしたいという人々の普遍的な願いに寄り添い、独自のテクノロジーとソリューションを通じて、一人ひとりに最適な医療の実現に貢献していきます。

シスメックス株式会社 www.sysmex.co.jp

Together for a better
healthcare journey

「ありがとう」を、この街と。



KOBE MARATHON 2023



OFFICIAL PROGRAM

神戸マラソン2023

2023.11.19 | 日 |

神戸マラソンは、
ゴールドコーストマラソンの
提携大会です。



スポーツ振興くじ助成事業

人と人をつなぐ架け橋に

お客様の満足度にこだわり、サービスを訴求しつづける。
城山ホールディングスは、スマートなモバイルライフを支える会社です。



城山ホールディングス

城山 城山コミュニケーションズ エスディーモバイル

株式会社城山



CONTENTS

目次

■大会概要

大会スケジュール	1
ごあいさつ	2
実行委員会名簿	4
競技役員一覧	6
大会要項	8
競技注意事項	10

■大会情報

神戸マラソンEXPO2023	16
コースMAP	18
スタート会場案内図	20
フィニッシュ会場案内図	22

■招待選手と一般選手、その他

招待選手	24
HYOGO MAJORS、HYOGO RISING SUN	25
ペースセッター、MCC、ゲストランナー	26
大会ゲスト	27
フレンドシップランナー、国際交流推進ランナー等	28
フレンドシップバンク、被災地交流事業	29
医事・救護体制	30
参加者名簿	32
協力団体	48
ボランティア	49
神戸マラソン前回大会までの記録	50
公式スポンサー	60

SCHEDULE

大会スケジュール

■11月17日(金)～18日(土)

11月17日(金) 13:00～20:00(最終入場)
11月18日(土) 10:00～19:00(最終入場)
ランナー受付(神戸国際展示場1号館1階)
神戸マラソンEXPO2023(神戸国際展示場1・2号館1階)

■11月19日(日)

7:00～8:30	手荷物預け ●西側ブロック(東遊園地) ●東側ブロック(みなとのもり公園<神戸震災復興記念公園>)
8:45	スタートセレモニー ●神戸市役所前フラワーロード(スタート地点)
7:45～8:45	第1ウェーブランナー整列 ●神戸市役所前フラワーロード(スタート地点)
9:00	第1ウェーブスタート
7:45～9:05	第2ウェーブランナー整列 ●神戸市役所前フラワーロード(スタート地点)
9:15	第2ウェーブスタート
13:00	表彰式 ●ポートアイランド市民広場ステージ (荒天時:神戸国際会議場4階ロビー ※観覧不可)
16:00	終了 ●ポートアイランド(市民広場付近)
16:00～16:10	クロージングセレモニー ●ポートアイランドフィニッシュゲート付近 (フィニッシュ地点)

「ありがとう」を、この街と。

KOBE MARATHON 2023.11.19

テレビ・ラジオ放送

●サンテレビ … 11月19日(日) 8:30～16:15
7時間45分生放送(12:00～15:00マルチ放送)
※8:57～11:58はYouTubeへ映像を配信予定。

●ラジオ関西AM558kHz/FM91.1MHz
11月19日(日) 8:59～12:00生放送



神戸マラソン実行委員会会長
Chairperson,
Kobe Marathon Executive Committee
松本 俊裕
MATSUMOTO Toshihiro

ランナーの皆さま、神戸マラソン2023へのご参加を心から歓迎いたします。

神戸マラソンの大会テーマは、第1回大会から変わらず「感謝と友情」です。そして11回目の開催となる2023大会のキャッチフレーズは、「ありがとうを、この街と。」としました。

これらには、あの阪神・淡路大震災の日から現在にいたるまでに、国内外を問わず、たくさんの方々や地域から手を差し伸べていただきましたことへ、いつまでも感謝の気持ちを忘れずに大会を通して皆さまにお伝えしたいという思いが込められています。

神戸マラソンのコースは、神戸市役所前をスタートし、明石海峡大橋の西方(垂水区西舞子)を折り返してポートアイランド(市民広場付近)でフィニッシュします。雄大な六甲山系の山なみ、明石海峡大橋を望む美しい海、その先の歴史あふれる淡路島、そしてランナーの背中を後押しする沿道応援。たくさんの魅力が詰まったコースとなっておりますので、兵庫・神戸の自然・街並みを楽しみながら駆け抜けてください。

また、感染症拡大前の2019年開催大会以来の海外在住のランナーの参加や沿道の応援を再開し、これまで以上に賑やかな大会になるよう努めてまいります。

終わりにになりましたが、この大会を支えていただきました共催、協賛、協力企業、関係団体、ボランティア、県民・市民すべての皆さまに心から厚くお礼を申し上げます。

I would like to offer all runners a very warm welcome to competing in the Kobe Marathon 2023.

Since the beginning, the theme of the Kobe Marathon has always been "Thanks & Friendship." For 2023, the 11th event, we have chosen the catchphrase "Thank you, with this city."

From the devastating the Great Hanshin-Awaji Earthquake in 1995 until this day, a great many people and communities inside and outside of Japan have lent a hand to help. This catchphrase carries a message of gratitude via the marathon to everyone that their assistance in Kobe's hour of need will never be forgotten.

The course starts by Kobe City Hall, turns at the west side of the iconic Akashi Kaikyo Bridge, and finishes on Port Island near Civic Square. It features the imposing sweep of the Rokko Mountains, the beautiful ocean views looking out to the Akashi Kaikyo Bridge, and the rich history of Awaji Island beyond - but above all, passionate spectator support along the route driving the runners on. The course has so many highlights, and I hope that runners will enjoy both the natural scenery and the cityscape of Hyogo and Kobe.

In addition, runners living overseas will be participating and spectator support along the route will be possible for the first time since the 2019 event, before the COVID-19 pandemic. We will be working to encourage the most festive Kobe Marathon atmosphere ever.

Finally, I would like to express my deepest gratitude to all of the sponsors, co-sponsors, partner companies, related organizations, volunteer, and prefectural and local residents for their invaluable support of this event.



神戸マラソン実行委員会名誉会長
兵庫県知事
Honorary Chairperson,
Kobe Marathon Executive Committee
Governor of Hyogo Prefecture
齋藤 元彦
SAITO Motohiko

ようこそ、神戸マラソン2023へ。
コロナ禍を乗り越え、今大会では4年ぶりに海外の一般ランナーにもご参加いただけます。多くのランナーやボランティアの皆様とともに開催の日を迎えられることを心から嬉しく思います。

「感謝と友情」をテーマに始まった神戸マラソン。阪神・淡路大震災からの復興を果たした兵庫・神戸の街から、手を差し伸べていただいた方々へ感謝の気持ちを届けるとともに、国内外の被災地への支援の輪を広げてきました。

2年後の2025年には、震災から30年の節目を迎えます。あらためて国内外から寄せられた大きな支援への感謝を伝えるとともに、次なる大災害に備えるため、兵庫の「創造的復興」の経験と教訓をひろく発信していくことが大切です。

それぞれの目標に挑み、神戸の街を駆け抜ける2万人のランナーの姿が、国内外の被災地の方々へのエールとなることを願っています。

また、今大会からは、一般の方々による沿道応援なども再開されますので、ランナーの皆様には、温かい声援とおもてなしを力に変え、笑顔でゴールされることを期待しています。

さらに、ご参加の皆様には、この機会に兵庫・神戸の食や文化などを心ゆくまで楽しんでいただければ幸いです。

最後に、大会を支えていただいたすべての皆様に厚くお礼を申し上げます。素晴らしい大会となることを、心から祈念しています。

Welcome to the Kobe Marathon 2023.
After overcoming the COVID-19 pandemic, for the first time in four years the marathon is again open to all runners from overseas. Like the many runners and volunteers engaged in the event, I am very much looking forward to the big day.

The Kobe Marathon began on the theme of "Thanks & Friendship." As well as expressing the gratitude of the rebuilt Hyogo and the city of Kobe to those who lent a hand to help after the Great Hanshin-Awaji Earthquake, it has expanded bonds of support between disaster-hit areas in Japan and overseas.

Looking ahead two years, 2025 will mark 30 years since the earthquake. As well as reiterating our gratitude for the strong support received from around Japan and across the world, it is important to spread the lessons and experience from Hyogo's "constructive reconstruction" widely in order to prepare for future large-scale disasters, wherever they may occur.

We hope that the sight of 20,000 runners - each embracing the challenge of pursuing their own objectives - on the streets of Kobe will inspire the people of disaster-hit areas in Japan and overseas.

In addition, spectator support along the route by local residents is possible again from this event. I hope that the warmth of their cheers and hospitality will give all runners the strength to reach their goals with a smile.

I also hope that the competitors will take the opportunity to enjoy the cuisine and culture of Hyogo and Kobe to their heart's content.

Finally, I would like to express my deepest appreciation to everyone who has supported the marathon. I hope that it will be a genuinely wonderful event for everyone.



神戸マラソン実行委員会名誉会長
神戸市長
Honorary Chairperson,
Kobe Marathon Executive Committee
Mayor of Kobe
久元 喜造
HISAMOTO Kizo

ランナーの皆様、ようこそ神戸へ！
全国各地、また海外からも神戸マラソンにご参加いただき、ありがとうございます。

1995年1月17日に発生した阪神・淡路大震災から早28年が経過しました。神戸市は、国内外からいただいた多くの温かいご支援と励ましに支えられ、復興を果たすことができました。神戸マラソンの大会テーマの根源である『感謝』の気持ちをいつまでも忘れず、震災の経験と教訓を風化させることなく、将来へ継承してまいります。

神戸マラソン2023大会では、引き続き安全・安心な大会運営を行いつつ、兵庫・神戸に、感染症拡大前の賑わいを取り戻すよう取り組んでまいります。美しい海と山々に囲まれる神戸の街と、ファッション、ジャズ、グルメなどでランナーの皆様をお迎えます。どうぞコース沿道の途切れることのない温かい声援を感じながら、神戸の街をお楽しみ下さい。

神戸市では、今年、日本初のプロバンドによるジャズ演奏から100周年を迎え、様々な記念イベントを開催してきました。また来年は「神戸2024世界パラ陸上競技選手権大会」の開催を予定しており、国内外から訪れる多くの方々文化やスポーツに触れていただけるよう、精一杯の「おもてなし」でお迎えます。

最後になりましたが、沿道の市民・ボランティア・事業者をはじめ、神戸マラソンを支えてくださる皆様から感謝を申し上げます。

To all the runners - welcome to Kobe!
Thank you very much for traveling from around Japan and across the world to compete in the Kobe Marathon.

It seems only yesterday that the Kobe earthquake struck the city, but in fact 28 years have passed since January 17, 1995. Buoyed by strong support and encouragement from many people in Japan and overseas, Kobe City has been successfully rebuilt. The Kobe Marathon theme is based on the core concept of "Thanks." We will carry this spirit into the future, remembering and applying the lessons and experiences of the disaster.

For the Kobe Marathon 2023, we are striving to rekindle the festive atmosphere around Hyogo and Kobe for which the Kobe Marathon was famous before the COVID-19 pandemic, while of course operating an event in safety and with peace of mind for all. As well as a beautiful natural setting between majestic mountains and the serene ocean, the city of Kobe welcomes runners with many attractions such as fashion, jazz music, and gourmet food. I hope that you will be inspired by the warmth of the local support along the very length of the course, and enjoy your time in Kobe.

This year, Kobe City has been celebrating the 100th anniversary of the first jazz performance in Japan by a professional band with a variety of commemorative events. Next year, we will be hosting the Kobe 2024 Para Athletics World Championships, and hope that our famous Kobe hospitality will show the many visitors from Japan and around the world just how much culture and sports mean to the city.

In conclusion, I would like to offer my sincere thanks to all the residents along the route, volunteers, and staff whose support makes the Kobe Marathon possible.



シスメックス株式会社
代表取締役社長
SYSMEX CORPORATION
President
浅野 薫
ASANO Kaoru

コロナ禍を乗り越え開催された昨大会に引き続き今年も神戸マラソン2023が開催されますことを心からお慶び申し上げます。

ヘルスケア分野で事業を展開しているシスメックスにとって、スポーツ振興により人々の健康づくりに貢献できることは大変喜ばしく、地元開催の神戸マラソンを第1回大会より継続して特別協賛させていただくことを光栄に思います。

今年で第11回を迎える神戸マラソンに昨年以上の方が応募されたと聞き、本大会開催への期待を改めて感じると同時に、震災からの復興を果たした兵庫・神戸の街を駆けぬげるランナーの皆様が、多くの人々へのエールとなり、感動を呼び起こすと確信しています。

また、今大会は感染症拡大により自粛となっていた沿道応援が再開し、久しぶりに神戸マラソンらしい賑やかな風景が見られると思うと、今から楽しみでなりません。

参加される皆様には、フルマラソン完走や自己ベスト更新など、それぞれの目標に向けた挑戦とともに、神戸の街を楽しんで走り抜けていただければと思います。

人々の健康で長生きをしたいという願いに寄り添い、一人ひとりに最適な医療の実現を目指すシスメックスは、今大会への協賛やボランティア活動、応援を通じ、ランナーの皆様のチャレンジを精一杯サポートいたします。

I would like to offer my sincere congratulations on the hosting of the Kobe Marathon 2023.
Last year, it was held despite the difficulties posed by the COVID-19 pandemic, and it is wonderful to see the event again in 2023.

As a company engaged in the health care sector, Sysmex is very happy to help improve people's health through the promotion of sports. We are proud to have been a special sponsor of our hometown Kobe Marathon ever since its first event.

I am told that more competitors have applied for this year's race - the 11th running of the event - than last year, fueling my anticipation even further. I am also sure that the sight of so many athletes running through the streets of Hyogo and Kobe - which have successfully recovered from disaster - will be genuinely moving and inspiring for many others.

In addition, spectator support along the route - which was discouraged last year to prevent spreading COVID-19 - is possible again this year. I am very much looking forward to seeing again the festive atmosphere which makes the Kobe Marathon so special.

I hope that all the runners embrace the challenge of reaching their own targets - be they setting a new personal best time, or just finishing the full marathon - and enjoy the Kobe cityscape en route.

Sysmex believes in the fundamental human wish of wanting to live a long and healthy life, and aims to provide the medical care which suits each individual best. Through our sponsorship, volunteer contribution, and simply cheering on the athletes, we offer our whole-hearted support to all the runners embracing the challenge of the Kobe Marathon 2023.

山陽電車に乗って 神戸マラソン2023を 応援しよう!

11/19日

スタート 9:00~



感謝と友情
KOBE MARATHON 2023
山陽電車は神戸マラソン2023を応援しています!



実行委員会名簿

(順不同)

実行委員会 役職	名 前	所属・役職
名誉会長	齋藤 元彦	兵庫県知事
	久元 喜造	神戸市長
	川崎 博也	兵庫県商工会議所連合会 (神戸商工会議所) 会頭
会 長	松本 俊裕	一般財団法人兵庫陸上競技協会会長
副会長	井ノ本知明	兵庫県県民生活部長
	檀特 竜王	神戸市文化スポーツ局長 (スポーツ担当)
	尾山 基	公益財団法人兵庫県スポーツ協会副会長
	高梨柳太郎	郷土振興調査会代表会長 株式会社神戸新聞社代表取締役社長
	堀越 礼子	株式会社朝日新聞社取締役 大阪本社代表
顧 問	帖佐 寛章	国際マロン・ディスタンスレース協会名誉会長
	内藤 兵衛	兵庫県議会議長
	坊 恭寿	神戸市会議長
	植月 正章	神戸マラソン実行委員会元会長
参 与	岡 つよし	兵庫県議会総務常任委員会委員長
	山本のりかず	神戸市会経済港湾委員会委員長
委 員	原田 剛治	兵庫県産業労働部長
	大畑 公平	神戸市経済観光局長
	杉浦 正彦	兵庫県土木部長
	小松 恵一	神戸市建設局長
	大久保和代	兵庫県神戸県民センター長
	山端 恵実	神戸市長田区長
	稲次 一彦	兵庫県教育委員会事務局教育次長
	高田 純	神戸市教育委員会事務局長兼教育次長
	安藤 和正	一般財団法人兵庫陸上競技協会 副会長
	池亀 治樹	神戸市陸上競技協会会長
	杉本 恵子	公益財団法人兵庫県スポーツ協会 副会長
	國井総一郎	公益財団法人神戸市スポーツ協会 会長
	恒木 克仁	兵庫県スポーツ推進委員会会長
	木村 佳史	公益財団法人兵庫県障害者 スポーツ協会評議員
	高野 清	社会福祉法人神戸市身体障害者 団体連合理事長

実行委員会 役職	名 前	所属・役職
委 員	中田 進	スポーツクラブ21ひょうご全県連 絡協議会会長 スポーツクラブ21ひょうご神戸地 区連絡協議会 (神戸総合型地域スポーツクラブ全市 連絡協議会)会長
	楠山 泰司	兵庫県商工会議所連合会 (神戸商工会議所)専務理事
	高 四代	神戸市商店街連合会会長
	八田 昌樹	一般社団法人兵庫県医師会会長
	堀本 仁士	一般社団法人神戸市医師会会長
	丸山美津子	公益社団法人兵庫看護協会会長
	志摩 直樹	兵庫県立学校長協会会長
	清家 豊	神戸市立高等学校校長会会長
	摺河 祐彦	一般社団法人兵庫県私学連合会 会長
	中井伊都子	一般社団法人大学コンソーシアム ひょうご神戸理事長
	小西 康生	兵庫県ボランティア協会会長
	高士 薫	公益社団法人ひょうご観光本部 理事長
	中西理香子	一般財団法人神戸観光局専務理事
	安満 真哉	公益財団法人兵庫消防協会会長
	採田 芳博	神戸市消防協会会長
	岡本 勝利	神戸市自治会連絡協議会会長
	小野 愛子	一般社団法人神戸市婦人団体協議会 会長
	國弘 正治	西日本旅客鉄道株式会社 近畿統括本部兵庫支社長
	原 恭	関西鉄道協会会長
	長尾 真	公益社団法人兵庫バス協会会長
原岡 謙一	一般社団法人兵庫トラック協会会長	
吉川 紀興	一般社団法人兵庫タクシー協会会長	
福田 和代	NHK神戸放送局長	
門野 隆弘	株式会社サンテレビジョン 代表取締役社長	
小野 秀明	株式会社ラジオ関西代表取締役社長	
山口 泰雄	神戸大学名誉教授	
渋谷 俊浩	びわこ成蹊スポーツ大学教授	
伊東 博美	1997年世界陸上アテネ大会 女子マラソン金メダリスト	
監 事	城 友美子	兵庫県会計管理者
	久戸瀬修次	神戸市会計管理者

競技役員一覧

※競技役員一覧は2023年10月27日現在の情報です。

- **総務**
宮永 正俊
- **総務員**
(競技) 秋山 秀文 西角 智成
(競技本部) 永里 初
(競技本部連絡) 正木 一夫 若浦 直樹
(S F 地点) 樽本つくみ
(タイマー対応) 松岡 紳介
(招待選手衣類担当) 清水 秀章
(バースレッサー衣類担当) 谷口 朗典
(車 両) 井澤 孝彦
(収容指導車) 久田 洋一 本城 勝次
(庶務・会計) 井澤 孝彦(兼) 本城 勝次(兼)
(S地点・学連対応) 本城 勝次(兼)
(表彰・式典) 高橋 秀知
(競技インフォメーション) 原田 宏明 林 さなえ
- **国際道路コース計測員**
澤田 隆 (日本陸連)
- **技術総務**
五島 昇
- **審判長**
松岡誠一郎
- **ジュリー**
竹原 昇 安藤 和正 藤川 浩喜
- **スターター**
(主任) 萩岡 徹 浦田 敬祐
- **アナウンサー**
(主任) 古藤 拓哉 熊谷 好敏 藤原早希子 河野 弘子
- **先導車アナウンサー**
久保田 速
- **表彰係**
(主任) 高橋 秀知(兼)
- **庶務係**
(主任) 吉田 仁美
- **記録員・報道係(兼記録証係)**
(主任) 藤田 和洋 藤田 修路 斎藤 誠
- **風力計測員**
(主任) 信川 憲一
- **競技者係**
(主任) 赤松 俊弘 谷口 典郎(兼) 清水 福夫 仲井 一雄
釜江 真也 谷垣 幹 綾 聖菜 増田 圭紀
磯邊 美蘭 岡田 亮太 大岡 聖和 三島 泰樹
門脇 杏実 安積 葵 小林 悠香 矢野 大輔
堀ノ内香奈 石田さつき 中尾 柚希 辻 杏樹
中本百々香 山田祐希奈 森 大和
- **遅延者対応**
吉村 宗司 花木 香凛 林田 悠希 藤原かれん
- **定点監察**
釜江 憲史 岡本 晃宏 吉井 克行 井口 盾 樋上爽太郎
- **トランスポンダー**
谷河 歩
- **フィニッシュ決勝審判員兼誘導**
(主任) 上野 哲男 萩岡 徹(兼) 浦田 敬祐(兼) 釜江 憲史(兼)
林 さなえ(兼) 森脇 叶美 石津 珠磨 北垣 拓己
葛西 央明 渡辺 直意 大前 友乃 岡崎 真衣 海沼 杏実
前田冬優花 山下 璃子 吉永 里桜 水越 真咲 栗山 未有
麻生妃奈乃 納村 琉愛 藏重 みう 津田 美夕 保科 一葉
田井 彩晴
- **医事担当**
松本 彰生
- **シャペロン・ドーピング係**
(主任) 中谷 充子 西角 智成(兼) 衣笠 拓実 大崎由布子
- **救護係**
(主任) 富永 修司
- **収容バス**
(主任) 久田 洋一(兼)
第1 関門 三原 充廣
第2 関門 相良 一将
第3 関門 坂田 忠三
第4 関門 吉川明香里 清水 一花 奥野 夏碧
第5 関門 森下 直美 久保里紗子 嶋 航暢
第6 関門 村田 裕章 中田 誠之 島田 恭輔 富島 桃子
第7 関門 釜坂 浩輝 國本 美柚 青野 美咲 相川翔一郎
第8 関門 坂田有士郎 岡根 和奏
第9 関門 竹中 正二 渡辺 愛 木岡 優芽
第10 関門 國弘 憲司
第11 関門 渡辺 琢哉
最後尾 久田 洋一(兼) 岸本 冬羽 高垣 実夢

- **5km 毎の関門**
(5km) 長田3区 (主任) 大石 忠男 岩永 彩萌 (記録) 業者
(10km) 須磨11区 (主任) 轟 孝志 小松このみ (記録) 業者
(15km) 垂水15区 (主任) 朝田 裕貴 三澤 百佳 (記録) 業者
(20km) 垂水29区 (主任) 山中 浩史 野村 玲 (記録) 業者
(ハーフ) 垂水24区 (主任) 石原 敏郎 古越 大暉 (記録) 業者
(25km) 垂水6区 (主任) 森口 智夫 永嶋 優樹 (記録) 業者
(30km) 高松線1区 (主任) 井本 健吾 久山 大祐 (記録) 業者
(35km) 高松線26区 (主任) 濱上 秀樹 富永己太郎 (記録) 業者
(40km) 神戸大橋12区 (主任) 中川 大貴 亀山 祥吾 (記録) 業者
- **関門閉鎖審判員**
(第1 関門) 御旅公園 (主任) 矢崎 均 田中 洗希
(第2 関門) 天神橋東詰 (主任) 土屋 数馬 中嶋 悠斗
(第3、7 関門) 須磨浦公園駅前 (主任) 田中 幹廣 牧 俊佑
(第4 関門) 舞子公園 (主任) 野勢 博昭 白飯橋一郎
(第5 関門) 舞子駅 (主任) 信近 清志 加留部 凪
(第6 関門) 垂水下水処理場 (主任) 上田伊佐夫 岩崎 佑
(第8 関門) 須磨海浜公園 (主任) 田淵 誠(兼) 狭間 海人
(第9 関門) 和田岬駅 (主任) 小山 正典 川口 吏功
(第10 関門) 湊小学校 (主任) 花房佐津子 谷生 悠真
(第11 関門) ポーアイ西ランプ (主任) 江口 大輔 青西 勇樹
- **給水給食係**
(第1 給水) (主任) 林 忠晴 泉川 歩斗 (第8 給水) (主任) 三宅 哲矢 松本 圭吾
(第2 給水) (主任) 足立 五男 須藤 広征 (第9 給水) (主任) 森口 聡(兼) 本田 敬大
(第3 給水) (主任) 杉本 竜一 藤家 尚平 (第10 給水) (主任) 中村 貞幸 合川 歩輝
(第4 給水) (主任) 藤原 裕己 嘉良戸翔太 (第11 給水) (主任) 坂 宏将 寺川 直央
(第5 給水) (主任) 実光 邦文(兼) 土井 航大 (第12 給水) (主任) 石上小百合 近森 遼斗
(第6 給水) (主任) 坂東 和紀 野一色雄善 (第13 給水) (主任) 松井 学林 山下 慶馬
(第7 給水) (主任) 森下 直美(兼) 中山 慈温 (第14 給水) (主任) 矢野 嘉章 嘉味本謙信
- **走路員(ブロック長・副ブロック長)**
(三宮・兵庫) 藤本 正文 藤原 利晴 (高松線) 藤原 昭彦 福川 健司
(長田) 住友 明 小山 克典 (ハーフランド) 酒井 泰文
(須磨) 新田 大介 森崎 隆秀 (神戸大橋) 永田 成志 阪上 敏明
(垂水) 尾崎 浩二 肥塚 直樹 (ポートアイランド) 山崎 義文
- **走路員(区長)**
中村 咲心 本間 昇 上野 秀敏 朝田 裕貴(兼) 杉森 勇太 玉木 英徳
釜江 亮徳 河崎 哲生 井本 哲治 潮崎 傑 本田 光 高橋 弘敬
土屋 博孝 木村 爽風 森口 聡 仁木 崇寛 西川 良郎 吉村 直樹
深水 善那 福田 博之 片岡 章彦 井戸 恵子 山崎 龍摩 大城 千里
福井 諭 上畑 和夫 三谷 律子 小寺 真穂 近藤 和彦 松平久美子
田中 暢人 重松 久友 大友 健 鷲尾 侑子 松下瑠美子 杉本 祐太
西中 勇登 寺尾 大樹 鈴木 義哉 指出 大志 改野 学由 迫平 陽一
市橋 隆 平井 正裕 田淵 誠(兼) 森下 和幸 山口 龍次 坂口 幹拓
小林 久 藤田 愛梨 山口 則良 神太麻瑠瑠 高嶋 亘 細川 健二
山本 隆昭 下村 正臣 流石張仁子 石原 敏郎(兼) 永福 栄 岡田 靖史
唐須 京子 杉本 俊憲 小坂 卓司 伊達 学 青沼 明生 住友 琴音
高坂 幸男 竹中 秀明 松本 剛 松岡 正人 西野 弘彦 森 勝徳
岡 礼人 山本 了弘 大橋 敏晴 花園 豊洋 柳川瀬輝彦 原田 凜果
高田 昌利 山本 奈穂 石川 裕貴 工藤 誠一 福川 健司(兼) 堀次 治樹
粟生 桂治 庄司 伸吾 丸尾 誠 山中 浩史(兼) 肥塚 匠海 藤原 幸
福西 聖文 野内 博司 近藤 重義 西岡 竜治 佐佐木裕大 中川 大貴(兼)
永山 博美 石川 晴朗 船引 太 藪下 正弘 畑 純子 灰塚 朱里
山田 淳史 早野 美咲 森口 智夫(兼) 横川 博幸 浅野 喜洋 竹原 千拡
朝田 真司 国宝 隆司 尾崎 浩二(兼) 東谷 文彰 濱上 秀樹(兼) 藤原 千也
太田垣楓華 村上 智樹 実光 邦文(兼) 横手 一輝 中山 正彰 河野 修
中村 悟 小林 亮 村田奈津実 小宿 義幸 北川 郁夫 笠井 恒治
山根 修志 堤 修一 松原 嘉貴 藤原 明博 竹井 大司 津田 護
今川 正則 轟 孝志(兼) 高橋美恵子 阿曾 征陽 石野 隆弘 小玉 雄介
三木 健嗣 次郎垣友依 赤松 元秀 若浦 英和 吉田 彩 柴崎 祐斗
関 昭彦 野本 和孝 鈴 泰二 魚谷 元貴 西村 誠 安田 太郎
大石 忠男(兼) 芦田 充弘 小畑 敬亮 建部 洋 藤原 知広 藤武 新

- **競技役員控え(学生役員控)**
中水 舞乃 今津 花巴 松田 空 和田 紗季 田原 奈波 三平 紫衣 岩田 乃映
森 輝也 藤本 美涼 西藤 聖弥 羽田 怜遠 山田 悠月 北原 瑠香
- **補助員**
招待衣類 兵庫工業高 22名
招待衣類ベースランナー 長田高 26名
表彰係付 長田高 4名
記録員付 神戸高 2名 長田高 2名
決勝審判員付 北須磨高 20名
スペシャルドリンク 科学技術高 30名
関門閉鎖付 須磨翔風高 28名・伊川谷北高 20名
競技者係 須磨東高 29名・滝川第二高 37名・神戸高 12名

METASPEED+

自己ベストを目指すためのシューズがさらに進化。
ストライド型とピッチ型それぞれの
走法に合ったシューズを選ぶことで
高いレベルでパフォーマンスを引き出す。
ASICS史上最速を選択せよ。



METASPEED SKY+



METASPEED EDGE+

勝ち方は、ひとつだけか。

Find Your Speed.

大会要項

- 大会名称**
神戸マラソン 2023
(英文名: KOBE MARATHON 2023)
- 主催**
兵庫県 / 神戸市 / 一般財団法人 兵庫陸上競技協会
- 共催**
神戸新聞社 / 朝日新聞社
- 企画・運営**
神戸マラソン実行委員会
- 主管**
一般財団法人 兵庫陸上競技協会
- 後援**
兵庫県教育委員会 / 神戸市教育委員会 / (公財)日本陸上競技連盟 / (公財)兵庫県スポーツ協会 / (公財)神戸市スポーツ協会 / 兵庫県スポーツ推進委員会 / 神戸市スポーツ推進委員会 / (公財)兵庫県障害者スポーツ協会 / (社)神戸市社会福祉協議会 / スポーツクラブ21ひょうご全県連絡協議会 / 兵庫県商工会議所連合会 / 神戸市商店街連合会 / (一社)兵庫県医師会 / (一社)神戸市医師会 / (公社)兵庫県看護協会 / (公財)兵庫県消防協会 / 神戸市消防協会 / 兵庫県ボランティア協会 / (公社)ひょうご観光本部 / (一財)神戸観光局 / 西日本旅客鉄道(株) / 関西鉄道協会 / (公社)兵庫バス協会 / (一社)兵庫県トラック協会 / (一社)兵庫タクシー協会 / (一財)ひょうご経済研究所 / NHK神戸放送局 / (株)サンテレビジョン / (株)ラジオ関西
- 特別協賛**
シズメックス株式会社
- 協賛**
(株)みなと銀行 / (株)城山ホールディングス / 山陽電気鉄道(株) / アシックスジャパン(株) / 山崎製パン(株) / 六甲バター(株) / 富永貿易(株) / コープ共済 / 神戸新交通(株) / 第一生命保険(株) / TOA(株) / (株)ロックフィールド / ミツ星ベルト(株) / (株)フォトクリエイト / 神戸トヨペット(株) / 住友ゴム工業(株) / カネテツデリカフーズ(株) / 大和ハウスグループ / スカイマーク(株) / (株)神戸製鋼所 / 和田興産(株) / (株)ラジオ関西
- 特別協力**
(公財)神戸市スポーツ協会
(学)神戸学院 神戸学院大学
- 協力**
(株)アイズ / 大阪ガスネットワーク(株) / (株)神戸国際会館 / 神戸みなと建設協議会 / (株)こうべ未来都市機構 / (株)JTB / 神姫バス(株) / 西日本旅客鉄道(株) / 日本通運 / 阪急電鉄(株) / 阪神国際港湾(株) / 阪神電気鉄道(株) / フクダ電子兵庫販売(株) / (株)ワールド・ワン / (一財)神戸観光局 / 神戸市職員労働組合 / (公財)日本教育公務員弘済会兵庫支部
- 種目**
マラソン(42.195km)
- 日時**
2023年11月19日(日)
9:00 第1ウェーブスタート
9:15 第2ウェーブスタート
16:00 終了
- コース**
神戸市役所前をスタートし、明石海峡大橋の西方(垂水区西舞子)を折り返し、ポートアイランド(市民広場付近)をフィニッシュとする(公財)日本陸上競技連盟及びワールドアスレティックス(WA) / AIMS公認コース
- 競技規則**
2023年ワールドアスレティックス(WA)規則並びに日本陸上競技連盟競技規則、本大会の大会規定による。また、本大会はワールドアスレティックスが認定するWAラベルレースであるため、World Athletics Label Road Races Regulations(ワールドアスレティックス・ラベルロードレース規定)も適用される。なお、ワールドアスレティックス(WA)の規則により、ドーピング検査を実施する。

- 制限時間**
7時間
※制限時間は第1号砲を基点とする。
※交通・警備、競技運営上、関門閉鎖時刻を設ける。関門以外でも著しく遅れた場合は、競技中止を促すことや指示することもある。
- 定員**
20,000人
※神戸マラソン応援ランナー枠(ふるさと納税)、シード枠、年代別チャレンジ枠、神戸マラソン初出場枠、海外居住者枠、被災地枠(東日本大震災、熊本地震の被災地居住者が対象)、障がい者枠(身体障害者手帳等をお持ちの方)、団体ボランティア出走枠を含む。
- 参加資格**
2005年(平成17年)4月1日以前に生まれた者
(1)登録:日本陸上競技連盟登録競技者
(2)一般:日本陸上競技連盟未登録者等
※(1)、(2)ともに、本大会が推薦する国内・国外の競技者を含み、6時間30分以内に完走できる者。
※出走権の譲渡及び代理出走は禁止する。不正が発覚した場合は失格とする。
※公序良俗に反し、スポーツイベントにふさわしくない服装・仮装等は認められない。
また、日本陸上競技連盟登録競技者の仮装は禁止する。
※車いすでの参加はできない。
※障がい者で単独走行が困難な者は、伴走者をつけることができる。
障がい者は、ランナー受付時に身体障害者手帳等を持参すること(盲導犬の伴走はできない)。
- 参加料**
16,200円(1人あたり)
※チャリティ募金200円を含む。
※チャリティ募金は神戸マラソンフレンドシップバンクで活用する。
- 申込方法**
個人エントリー ①登録 ②一般
グループエントリー(2~3人) 一般
(1)方法
インターネットで申し込むこと。
※個人エントリーとグループエントリーの重複申し込みはできない。
(2)期間
2023年4月18日(火)正午から
5月31日(水)17:00まで
(3)参加者の決定
定員を超えた場合は、抽選を行う。
※神戸マラソン応援ランナー枠(ふるさと納税)は先着順。
(4)抽選結果
Eメールで6月30日(金)に通知する。
(5)参加料入金
当選者は指定期日までに指定口座に参加料を入金すること。締切日までに入金がない場合、当選は無効とする。
- ランナー受付**
日時 / 2023年
11月17日(金)13:00~20:00(最終入場)
18日(土)10:00~19:00(最終入場)
場所 / 神戸国際展示場1号館1階(EXPO会場)
※上記時間帯のみとし、大会当日(11月19日)は行わない。
※伴走者も上記日に行う。
※本人確認を行うので必ず本人確認書類(原本)を持参すること。(代理人不可)
※障がい者は、身体障害者手帳等(原本)を持参すること。
- 表彰**
(1)総合:男女各1位-8位
(2)神戸マラソン・ジャパントップ8:日本国内居住者(国籍不問)のうち男女各1位-8位
(3)年代別:5歳刻みの男女各1位-8位
※総合、神戸マラソン・ジャパントップ8の表彰対象者を除く。
(4)神戸マラソン連続入賞者:第9回大会以降、3大会連続で入賞した者。
※(1)、(2)、(3)の組み合わせは問わない。
※過去に同賞を受賞された者は、対象外。
(5) KOBE MARATHON LAST SPURT CHALLENGE【設定タイム突破者限定チャレンジ】
総合(男女各1位-8位)、ジャパントップ8を除くランナーを対象に35kmからフィニッシュまでの7.195km区間を最も速く走った男女各3人
※認定されたフィニッシュタイム突破者対象
男子:2時間45分以内 女子:3時間30分以内

- 完走証**
完走者には、完走証を発行する。
各自RUNNETからダウンロードを行う形式とする。
※マラソンの他に25km、30kmの記録も公認。
ただし、完走者が対象。
- 個人情報について**
主催者は個人情報の重要性を認識し、個人情報の保護に関する法律及び関連法令等を遵守し、主催者の個人情報保護方針に基づき、個人情報を取り扱う。大会参加者へのサービス向上を目的とし、抽選、参加案内、関連情報の通知、大会共催・協賛・協力・関係団体からのサービスの提供、応急処置や医療機関との連携、記録発表(ランキング)等に利用する。なお、本大会運営にかかわる範囲内で、関連事業者(アポット・ワールドマラソンメジャーズを運営するアメリカ合衆国所在のWorld Marathon Majors LLCや東京マラソン財団を含む)に対して提供することがある。
※主催者又は神戸マラソンランナーコールセンターから申し込み内容に関する確認連絡をすることがある。
- 日本陸上競技連盟RunLinkエイジランキングへのデータ提供について(日本陸上競技連盟より)**
本大会は、日本陸上競技連盟が実施するRunLinkエイジランキング(公認大会全体のタイム順ランキング)です。ランキングには、エリートランナーを含む参加ランナー全てのリザルトが含まれます)に参加しています。住所(県・市レベル)の他、氏名、アスリートピブスナンバー、生年月日、性別、ネットタイム、グロスタイム、順位を提供します。掲載を希望しない方は、日本陸上競技連盟(TEL:050-1746-8410)までご連絡ください。
- その他**
(1)主催者の責によらない事由(警報・地震・風水害・降雪・事件・事故・疾病等)で大会が中止・縮小となった場合、参加料等の返金は一切行わない。
(2)基礎疾患(糖尿病、心不全、呼吸器疾患、高血圧、透析を受けている者、免疫抑制剤や抗がん剤等を用いている者等)を持っている者は参加を見合わせる。
(3)参加者は体調管理チェック項目に該当しないことを確認し、参加すること。適切に体調管理がなされていないと大会主催者が判断した場合は、大会の参加を認めない。その場合、参加料等の返金は行わない。
(4)参加者が預けた手荷物は、スタート地点からフィニッシュ地点へ主催者で搬送する。
(5)大会当日の公共交通機関、道路事情による遅刻について、主催者は一切責任を負わない。
(6)大会会場(コース上を含む)に企業名・商品名等を意味する図案及び商標等、広告的なものを身につけたり表示したりすることを禁止する。
(7)大会では、主催・共催・協賛などが使用するもの以外のドローン及びそれに類する無人飛行の持ち込み・操縦・飛行等を禁止する。
(8)大会の映像、写真、記事、位置情報、参加者の名前、年齢、居住地(都道府県名又は市町村名)、記録等のテレビ、新聞、雑誌、インターネット、主催者が発行する印刷物等への掲載権と肖像権は主催者に帰属する。
(9)大会の写真等について、主催者が委託する者が販売することがある。
(10)本大会は、アポット・ワールドマラソンメジャーズの「ワンダ・エイジグループワールドランキング」の予選大会となる。
(11)参加料等の領収書について
●クレジットカード決済の場合
領収書の発行は行わない。クレジットカード会社発行の【明細書】又は【請求書】を利用すること。
●コンビニエンスストアで支払いの場合
領収書の発行がない場合は、【明細書兼受領書】を領収書に代える。
(12)参加者に欠員が出た場合、落選者を対象に追加募集を行うことがある。
(13)本大会は国内の関連するすべての法律等を遵守し、実施されるものとする。
(14)大会参加に関しては十分にトレーニングし、事前に健康診断を受診する等、体調には万全の配慮をした上で参加すること。
(15)上記の他、大会に関する事項については主催者の指示に従うこと。

2ndシーズン「マルの真夏のプレゼント」毎週土曜日 神戸新聞で連載中! かなしき デブ猫ちゃん

第1シーズンでオレは兵庫県内の14市町を訪ねたけれど、兵庫にはまだまだ魅力ある土地がいっぱい。キミの街にもオレや仲間たちがやってくるかも? これからも毎週土曜日の新聞連載で会おうニャ!



神戸マラソンエキスポ会場でも
グッズ販売中!



オレに関する情報もいち早く配信申込ニャ!
Follow me!

TOPICS オレと一緒に兵庫を盛り上げよう!!

これからも物語で地域を盛り上げるため、企業とのコラボ、地域や施設のイベントにも積極的に遊びに行きます。



2023/09 2023/04
播州織のデブ猫ストール!? 学校給食にデブ猫ちゃん牛乳が登場! @tamakinijime @共進牛乳
西脇市の播州織ブランド 県内で約4割の学校給食用牛乳を「タマキニイメ」と共同企画! 提供している乳業メーカー共進牛乳とのコラボが実現!

日時 2023年11月17日(金) 13:00~20:00 (最終入場)
11月18日(土) 10:00~19:00 (最終入場)
場所 神戸国際展示場1号館1階(EXPO会場)



Instagram オンラインショップ
QRコード

神戸新聞社 TEL | 078-362-7048
〒650-8571 神戸市中央区東川崎町1丁目5番7号

かなしきデブ猫ちゃん 兵庫 検索

競技注意事項

1. この大会は、2023年ワールドアスレティックス(WA)規則並びに2023年度日本陸上競技連盟競技規則、及び本大会規程により競技を行います。また、本大会はワールドアスレティックスが認定するWAラベルレースであるため、World Athletics Label Road Races Regulations(ワールドアスレティックス・ラベルロードレース規定)も適用します。ワールドアスレティックス(WA)規則によりドーピング検査を実施します。

2. 受付・招集

①受付

日時 2023年11月17日(金) 13:00~20:00 (最終入場)
18日(土) 10:00~19:00 (最終入場)

場所 神戸国際展示場1号館1階

持参するもの

・本人確認書類(参加案内参照)

・アスリートビブス引換証

※受付時に本人確認を行います。(障がい者の方は身体障害者手帳等(原本)を必ずご持参ください。)

※代理受付は不可。

②手荷物受付

日時 2023年11月19日(日) 7:00~8:30

場所 参加案内誘導経路に従い、手荷物を預け、各スタートブロックに整列してください。

3. アスリートビブス・計測チップ

①記録計測チップが付いているアスリートビブスは、必ず前面に着けてください。

※日本陸上競技連盟登録競技者の方は、背面にもアスリートビブスを着けてください。

チャリティーアスリートビブスを着けることはできません。

※日本陸上競技連盟未登録で、チャリティーアスリートビブスをお申し込みの方は、

背面にもアスリートビブスを着けてください。

②フィニッシュ後は、返却場所まで計測チップをはずしてください。(返却されない場合は、負担金がかかります。)

③ランナー受付当日、アスリートビブスを受け取った後に出走されない方は、計測チップをヘルプデスクへ返却ください。

④途中で棄権された場合や関門で收容された場合は、計測チップを競技役員に返却

ください。また、大会当日に急遽出走できなくなった方は、大会終了までに競技役員

に返却してください。

4. 更衣場所・手荷物

①更衣場所は、スタート地点東遊園地内・みなとのもり公園(神戸震災復興記念公園)に

更衣所を設けています。

②荷物は、ブロックごとの手荷物預けトラックに直接お持ちください。

手荷物袋に入らないものについては、お預かりできません。(例:長傘など)

③手荷物の返却は、ワールド記念ホール、神戸国際展示場3号館の手荷物返却所で行います。

更衣室は、男子が神戸国際展示場2号館1階、女子が1号館2階です。

④貴重品は、各自で保管・管理してください。

5. 表彰式

日時: 2023年11月19日(日) 13:00

場所: ポートアイランド市民広場ステージ(荒天時:神戸国際会議場4階ロビー ※観覧不可)

対象者: 総合男女各1位~8位

6. ウォーミングアップ

スタート地点東遊園地内、みなとのもり公園(神戸震災復興記念公園)内、その他規制区域で

交通、歩行者の邪魔にならないところで行ってください。なお、規制区域外でのウォー

ミングアップは危険ですので、禁止します。

7. スタート

第1ウェーブは7:45から8:45までに、第2ウェーブは7:45から9:05までにそれぞれ指定

されたブロックに集合してください。早く集合された方から前へ詰めて、整列してください。

※第2ウェーブの方が第1ウェーブでスタートすると失格となります。

8. 距離表示

距離表示は1kmごとと中間点、残り5kmから残距離表示板を設置します。

9. 給水・給食場所

No.	距離(km)	場 所	No.	距離(km)	場 所
1	5.1	長田区役所南	8	23.6	垂水下水処理場
2	7.3	鷹取駅東	9	26.8	須磨浦公園
3	9.6	千守東	10	29.9	須磨海浜公園
4	10.8	須磨一ノ谷プラザ	11	32.8	高松橋
5	13.6	塩屋町1丁目西	12	35.2	中央卸売市場
6	17.6	舞子公園	13	36.9	湊小学校
7	20.3	舞子駅	14	39.5	神戸大橋上

10. 助力の禁止

競技者はレース中、いかなる方法によっても、他人から助力を受けてはなりません。

ただし、競技役員や医事看護スタッフが競技者の状態を確認したり、安全を確保したり

するために一時的に競技者の身体に触れても助力とは見なしません。

11. 交通規制

全コースで交通規制を実施します。

12. 関門

指定時刻経過時点で関門に到達できなかった場合、その場で速やかに競技を中止して、

競技役員からの指示に従い、收容バスに乗り込んでください。

No.	関門場所	距離(km)	閉鎖時刻	No.	関門場所	距離(km)	閉鎖時刻
1	御旅公園	3.8	10:00	6	垂水下水処理場	23.4	12:49
2	天神橋東詰	9.0	10:44	7	須磨浦公園駅	26.8	13:19
3	須磨浦公園駅	11.3	11:03	8	須磨海浜公園	29.0	13:41
4	舞子公園	17.6	11:57	9	和田岬駅	34.1	14:31
5	舞子駅	20.3	12:20	10	湊小学校	36.8	15:00
				11	ボーアイ西ランプ	41.0	15:46

13. 選手收容

次の場合はレースを中止し、必ず收容バスに乗ってください。

①レース中に走ることが困難になったり、異常が発生したりしてレースを棄権した場合。

②規定時間内に関門に到達できなかった場合。

③競技役員、または医事看護スタッフから競技の中止を命じられた場合。

14. フィニッシュ後の誘導

フィニッシュ後は、競技役員からの指示に従い、立ち止まらないようゆっくり歩いてください。

15. 記録証明書(兵庫陸上競技協会発行)

日本陸上競技連盟登録競技者(各都道府県陸協に所属)で、「記録証明書」が必要な

方は、あらかじめ神戸マラソン大会ホームページから「記録証明書発行申請書」をダウン

ロードし、必要事項を記入の上、ランナー受付時(11月17日(金)、18日(土))に、神戸

国際展示場1号館1階の記録証受付デスクまで手数料500円を添えてお申し込みください。

記録証明書は12月中旬の発送を予定しています。

16. 記録速報

完走者の方には、スマートフォン、タブレット、パソコンから、大会当日11月19日(日)に

記録速報として、RUNNETから記録の入ったPDFをダウンロードすることが可能です。

(アスリートビブス番号、又は名前で検索できます)。大会終了後1週間(11月27日(月))

まで利用できます。

速報の記録となりますので、正式な記録は下記のWEB完走証にてご確認ください。

17. WEB完走証

RUNNETからダウンロードをお願いします。

詳細については12月中旬頃、大会ホームページの最新情報にてお知らせしますので、

各自ご確認ください。

WEB完走証は大会終了後2年間、パソコンやスマートフォンからの発行が可能となっています。

※ダウンロードできない方は、2023年12月25日(月)までに神戸マラソンランナー

コールセンターにご連絡ください。

18. ドーピングコントロール

①本競技会は、ワールドアスレティックス(WA) アンチ・ドーピング規則および規程、

もしくは日本アンチ・ドーピング規程に基づく競技会(時)ドーピング検査対象大会

です。競技会(時)検査は大会前日23時59分から検査が終了するまでの期間で、

尿又は血液(或いは両方)の採取が行われます。検査該当者は検査員の指示に

従って検査を受けてください。

②競技会(時)検査の対象となった場合、顔写真付きの身分証明書が必要となります。

顔写真のついた学生証、社員証、運転免許証、または顔写真が鮮明なパスポート

コピーなどを持参してください。

③本競技会参加者は、競技会にエントリーした時点で日本アンチ・ドーピング規程に

従いドーピング検査の対象となることに同意したものとみなします。

④本競技会参加者は、JADAクリーンスポーツ・アスリートサイト

(<https://www.realchampion.jp>、右のQRコード)を利用して、

アンチ・ドーピングについて事前に学習しなければなりません。

⑤本競技会参加者は、本競技会において行われるドーピング検査(尿・血液等検体の

種類を問わず)を拒否又は回避した場合、検査員の指示に従わない場合、帰路の移動

等個人の諸事情によりドーピング検査手続を完了することができなかった場合

等は、アンチ・ドーピング規則違反となる可能性があります。アンチ・ドーピング

規則違反と判断された場合には、日本アンチ・ドーピング規程に基づき制裁等

を受けることになるので留意してください。

⑥競技会(時)検査会外検査問わず、血液検査の対象となった競技者は、採血のため、

競技/運動終了後2時間の安静が必要となることに留意してください。

⑦TUE申請について

禁止表国際基準で定められる禁止物質・禁止方法を病気の治療目的で使わざるを

得ない競技者は「治療使用特例(TUE)」の申請を行わなければなりません。詳細については、

日本陸上競技連盟医事委員会のウェブサイト<https://www.jaaf.or.jp/about/resist/medical/>、又はJADAのウェブサイト(<https://www.realchampion.jp/resources/000162.html>)を確認してください。禁止物質・禁止方法についてTUE

が付与されている場合には、その証明書(コピーで可)をドーピング検査の際に担当

検査員へ提出してください。

⑧WAアンチ・ドーピング規則および規程、日本アンチ・ドーピング規程の詳細内容

およびドーピング検査については、WAまたはJADAのウェブサイトにて事前に確認

してください。

19. その他

①大会期間中に発生した傷病については、主催者に故意または重大な過失がある場合を

除き、一切の責任を負いません。

※応急処置のみ行います。

②本大会では、緊急車両用に緑色のコーンを設置して区別してある区間があります。

幅員の狭い区間ですが、緊急車両用の緑色のコーンからはみ出すことがないよう

ご協力ください。

③指定場所以外での給水・給食については主催者は一切責任を負いません。

④コース内には急なカーブとなっている箇所がありますので、注意して走行してくだ

さい。また、各種告知看板を設置していますので、ご確認ください。

■提携マラソン大会

・神戸マラソン2023は、RUN as ONE-Tokyo Marathon プログラムの一般提携大会です。

※一般抽選枠の中から3名を東京マラソン2025に推薦します。対象は、神戸マラソン

2023完走者です。

※東京マラソン2025に出走するための諸経費は自己負担となります。

・神戸マラソンはゴールドコーストマラソンの提携大会です。

※上位入賞者のうち男女各1人を来年度の同大会へ実行委員会から派遣します。

■日本陸上競技連盟RunLinkエイジランキングへのデータ提供について(日本陸上競技連盟より)

本大会は、日本陸上競技連盟が実施するRunLinkエイジランキング(公認大会全体の

タイム順ランキングです。ランキングには、エリートランナーを含む参加ランナー全ての

リザルトが含まれます)に参加しています。住所(県・市レベル)の他、氏名、アスリート

ビブスナンバー、生年月日、性別、ネットタイム、クロスタイム、順位を提供します。掲載

を希望しない方は、日本陸上競技連盟(TEL:050-1746-8410)までご連絡ください。



朝日新聞と神戸新聞
神戸マラソン2023と
ランナーのみなさまを応援しています。

朝日新聞 × 神戸新聞 神戸マラソン 応援 キャンペーン

マラソングッズなどが当たる!

2023年10月14日(土)~11月30日(木)

ご応募は <https://Kobe-ma.jp>



朝日新聞は 2023年も 大学入試出題数 No.1

朝日新聞は受験に強い!

朝日新聞で
キミの「なりたい」を
叶えよう!

朝日新聞 40%

朝日新聞
問題 48%

朝日新聞
記事 46%

○大学通信調べ(2023年5月31日現在) 全国の大学にアンケート調査。対象は読売新聞(読売新聞オンライン)、朝日新聞(朝日新聞デジタル)、毎日新聞(毎日新聞デジタル)、日本経済新聞(日経電子版)、産経新聞(産経ニュース)。回答数760。

Event Outline

- **Event Name**
KOBÉ MARATHON 2023
- **Organizers**
Hyogo Prefectural Government / Kobe City / Hyogo Athletics Association
- **Co-organizers**
The Kobe Shimbun / The Asahi Shimbun Company
- **Planning and Administration**
Kobe Marathon Executive Committee
- **Managing Organization**
Hyogo Athletics Association
- **Supporting Organizations**
Hyogo Prefectural Board of Education / Kobe City Board of Education / Japan Association of Athletics Federations / Hyogo Prefectural Sports Association / Kobe City Sports Association / Community Sports Commissioners Hyogo / Community Sports Commissioners Kobe / Hyogo Sports Association for the Disabled / Kobe City Council of Social Welfare / Hyogo Association of Sports Club 21 Hyogo / The Federation of Chamber of Commerce and Industry in Hyogo Prefecture / Kobe City Shopping Street Federation / The Hyogo Prefecture Medical Association / Kobe Medical Association / Hyogo Nursing Association / Hyogo Firefighters Association / Kobe Fire Brigade / Hyogo Volunteer Association / Hyogo Tourism Association / Kobe Convention & Visitors Association / West Japan Railway Company / Kansai Railway Association / Hyogo Bus Association / Hyogo Trucking Association / Hyogo Taxi Association / Hyogo Economic Research Institute / Japan Broadcasting Corporation, KOBÉ Broadcasting Station / Sun-TV / Radio Kansai
- **Special Sponsor**
Sysmex Corporation
- **Sponsors**
The Minato Bank, Ltd. / SHIROYAMA HOLDINGS Co., Ltd. / Sanyo Electric Railway Co., Ltd. / ASICS Corporation / Yamazaki Baking Co., Ltd. / Rokko Butter Co., Ltd. / Tominaga Boeki Kaisha, Ltd. / Japan CO-OP Insurance Consumers' Co-operative Federation / Kobe New Transit Co., Ltd. / The Dai-ichi Life Insurance Company, Ltd. / TOA Corporation / Rock Field Co., Ltd. / Mitsuboshi Belting Ltd. / Photocreate Co., Ltd. / Kobe Toyopet Corporation / Sumitomo Rubber Industries, Ltd. / Kanetsu Delica Foods, Inc. / Daiwa House Group / Skymark Airlines Inc. / Kobe Steel, Ltd. / WADAKOHSAN CO., LTD. / Radio Kansai
- **Special Contributor**
Kobe City Education and Sports Association / KOBÉ GAKUIN UNIVERSITY
- **Contributors**
AISS CORPORATION / OSAKA GAS NETWORK CO., LTD. / The Kobe International House Inc. / Kobe Future City Co., Ltd. / JTB Corporation / SHINKI BUS CO., LTD. / West Japan Railway Company / NIPPONEXPRESS CO., LTD. / Hankyu Corporation / Kobe-Osaka International Port Corporation / HANSHIN ELECTRIC RAILWAY CO., LTD. / Fukuda Denshi Co., Ltd. / World One Group / Kobe Convention & Visitors Association / Kobe Municipal Employees' Labor Union / Kobe Port Construction Council / Japan Educational Mutual Aid Association of Welfare Foundation Hyogo Branch
- **Events**
Marathon (42.195km)
- **Date & Time**
Sunday, November 19, 2023
Wave 1 starts at 9:00 a.m.
Wave 2 starts at 9:15 a.m.
Finishes at 4:00 p.m.
- **Course**
Start: Kobe City Municipal Office
Turning point: West side of Akashi-Kaikyo Bridge (Nishi-Maiko, Tarumi Ward) Finish: Port Island (near Civic Square)
(Course certified by the Japan Association of Athletics Federations, World Athletics and the Association of International Marathons and Distance Races (AIMS))
- **Competition Rules**
The race will be conducted in compliance with the 2023 regulations of World Athletics (WA) and the rules of the Japan Association of Athletics Federations and the Kobe Marathon.
Since this race is a WA Label race certified by the WA, WA Label Road Race regulations also apply. Doping tests will be carried out under WA regulations.

- **Time Limits**
7 hours
*The time limit is based on the first gun.
*A checkpoint closing time will be set for traffic, security, and competition management. If you are significantly late even outside the barrier, you may be urged or instructed to stop the competition.
- **Capacity**
20,000 people
*includes slots for Kobe Marathon support runners (Hometown Tax Payment), seeded entrants, age-group challenge entrants, Kobe marathon first timer entrants, overseas resident entrants, entrants affected by natural disasters (residents of Great East Japan Earthquake or Kumamoto Earthquake disaster zones), disabled entrants (those carrying disability cards) and group volunteers.
- **Qualifications**
For those born before April 1, 2005
*The runner (including domestic and international runners recommended by the organizers) should be capable of completing the race within 6 hours and 30 minutes.
*Transfer of race entry or running on behalf of another runner is prohibited. If any irregularities are discovered, the contestant will be disqualified.
*Clothing or fancy dress that violates public order or morals or is inappropriate for a sports event will not be allowed. In addition, Japan Association of Athletics Federations-registered runners are not allowed to dress up in costume.
*This event is limited to non-wheelchair users.
*Runners with disabilities who have difficulty running alone may have an accompany runner. Disabled runners must bring their physical disability certificates upon check-in (Guide dogs are not allowed as an accompany runner)
- **Entry Fee**
21,500 yen (per person)
*Including entry administrative fee and charity donation.
*The charity donation of 200 yen will be used in the Kobe Marathon Friendship Bank.
- **Application**
Individual entry
(1) Procedure Online application
(2) Period June 8, 2023 (Thursday) noon to September 11, 2023 (Monday) 11:59 p.m. (JST)
(3) Determination of participants
Participation will be confirmed upon receipt of payment of the participation fee.
Please note that the application will be closed as soon as the capacity is reached.
- **Check-in**
(1) Date & Time
Friday, November 17, 2023 1:00 p.m. - 8:00 p.m. (last admission time)
Saturday, November 18, 2023 10:00 a.m. - 7:00 p.m. (last admission time)
(2) Venue 1st floor of Kobe International Exhibition Hall No. 1 (EXPO venue)
*Check-in is only available on above date and time. There will be no check-in on the day of the race.
*Accompany runners must also check in on the above date and time.
*Runners must bring their ID document (Original) as ID check will be conducted. (Substitute check-in is not acceptable.)
*Runners with disabilities must bring a physical disability certificate (Original).
- **Awards**
(1) Overall: The top eight men and top eight women runners
(2) Kobe Marathon Japan Top 8: Top eight men and top eight women runners resident in Japan (Any nationality acceptable)
(3) By age group: The top eight men and top eight women runners in each five-year age group
*Excluding Overall and Kobe Marathon Japan Top 8 award recipients.
(4) Kobe Marathon Consecutive Winner: Runners who have received an award for three consecutive years since the Kobe Marathon 2019.
*Combinations of 1., 2. and 3. are acceptable.
*Past winners of the Kobe Marathon Consecutive Award are excluded.
(5) Kobe Marathon Last Spurt Challenge (Challenge for those who surpass the certified finish time only)
Awards will be presented to the man and woman whose record of 7.195 km from 35 km point to the finish point is the fastest, excluding Overall (top eight men and top eight women) and Japan Top 8 winners.
*Applied for those who surpass the certified finish time
Men: within 2 hours and 45 minutes
Women: within 3 hours and 30 minutes

- **Certificate of Completion**
Finishers will receive a Certificate of Completion. Finishers can download their certificates from the RUNNET website.
*In addition to the marathon, 25 km and 30 km records are also recognized. However, this applies to the finisher only.
- **Personal Information**
The organizers recognize the importance of privacy and will handle personal information based on the event's information protection policy in compliance with laws and regulations relating to personal information protection.
With the aim of improving services to entrants, personal information will be used for such purposes as drawing lots, providing information on participation, giving notification of related information, offering services from Kobe Marathon sponsors, co-sponsors, co-organizers and related organizations, giving first-aid treatment and coordinating with medical institutions, and announcing records (including rankings) with the aim of improving services to entrants. Personal information may be provided to relevant businesses (including World Marathon Majors LLC, which operates Abbott World Marathon Majors, and the Tokyo Marathon Foundation) within the scope of putting on the event.
*Note that the organizers or the Kobe Marathon Runner Call Center may use your personal information to contact you and confirm information related to your application.
- **Data Provision to the Japan Association of Athletics Federations RunLink Age Rankings (from the Japan Association of Athletics Federations)**
This event participates in the RunLink Age Rankings conducted by the Japan Association of Athletics Federations (the timed rankings of the entire sanctioned event. The rankings include the results of all participating runners, including elite runners). The data including address (prefectural and city level), name, athlete bib number, date of birth, gender, net time, gross time, and rank will be provided. If you do not wish to be listed, please contact the Japan Association of Athletics Federations (TEL: 050-1746-8410).
- **Others**
(1) In the event that the Kobe Marathon is cancelled or reduced due to reasons beyond the control of the organizer (such as alarms, earthquakes, wind or flood damage, snowfall, incidents, accidents, disease, etc.), no refunds of entry fees or other expenses will be made.
(2) Participants who have underlying medical conditions (such as diabetes, heart failure, respiratory diseases, hypertension, those receiving dialysis, those using immunosuppressive agents or anticancer agents, etc.) should refrain from participating.
(3) Participants must confirm that they do not meet the criteria of the health check items and participate accordingly. If the event organizer determines that adequate health management has not been conducted, participation in the event will not be allowed. In such cases, no refunds of entry fee or other expenses will be made.
(4) The organizer will transport the baggage entrusted by participants from the start to the finish line.
(5) The organizer is not responsible for any delays caused by public transportation or road conditions on the day of the event.
(6) Wearing or displaying any designs, trademarks, or other advertising materials that indicate corporate or product names on the event venue (including the course) is prohibited.
(7) Bringing, operating, or flying any drones or similar unmanned aerial vehicles other than those used by the organizer, co-organizer, or sponsor is prohibited during the event.
(8) The rights to broadcast, publish, and post images/photos of and articles about the event, the name/age/address (prefecture or city/town name)/records of participants, etc. via TV programs, newspapers, magazines, internet, and organizer's printed materials belong to the organizer.
(9) Regarding photos, etc., taken during the event, the organizer's commissioned party may sell them.
(10) This event is a qualifying event for the "Wanda Age Group World Rankings" of the Abbott World Marathon Majors.
(11) Formal receipts for entry fees, etc.
-If paying with a credit card
No receipts will be issued. Please use the credit card issuer's "statement" or "invoice".
-If paying at a convenience store
If you are not issued a receipt, use a statement/transfer note instead.
(12) In the event of a vacancy in the participants, additional applications may be accepted from among the unsuccessful applicants.
(13) This event will comply with all relevant laws and regulations in Japan.
(14) Please ensure that you have trained sufficiently and taken full care of your health before participating in the event, including undergoing a health checkup beforehand.
(15) Follow the instructions of the organizer regarding other matters related to the event.



KOBÉ MARATHON 2023

さあ、いま、キミと！
ランチパック



ヤマザキパンは「神戸マラソン 2023」を応援しています。

Important event reminders

1. The event will be conducted in compliance with the 2023 regulations of World Athletics (WA), the rules of the Japan Association of Athletics Federations, and the rules of Kobe Marathon 2023. Because this is a WA Label race certified by the WA, WA Label Road Race regulations also apply. Doping tests will be carried out under WA regulations.

2. Check-in and assembly

① Check-in
Date and Time: November 17 (Fri.), 2023 1:00 p.m. - 8:00 p.m. (final check-in time)
November 18 (Sat.), 2023 10:00 a.m. - 7:00 p.m. (final check-in time)

Venue: 1st floor of Kobe International Exhibition Hall No.1

Items to be brought:

- ・ID (refer to Participant Information)
- ・Athlete bib voucher

* At the time of check-in, the entrants' identification will be confirmed. (If you have a physical disability, be sure to bring your disability certificate (original).)

* Substitute check-in is not acceptable.

② Check-in of personal belongings

Date and time: November 19 (Sun.), 2023 7:00 a.m. - 8:30 a.m.

Place: Please follow the route advised in Participant Information to check-in your personal belongings and line up at your respective starting blocks.

3. Athlete bibs and timing chips

① Athlete bibs equipped with record-timing chips must be worn on the front.

Athletes registered with the Japan Association of Athletics Federations must wear their athlete bibs on the back as well.

Charity athlete bibs cannot be worn.

Athletes who are not registered with the Japan Association of Athletics Federations and have applied for the Charity Athlete Bibs must wear the Athlete Bibs on the back as well.

② After finishing the race, please remove your timing chip at the return station. (If chip is not returned, a fee will be charged.)

③ If you do not participate in the race after receiving your athlete bib on the check-in day, return your timing chip to the help desk.

④ If you dropped out during the race or you exited at a checkpoint, return your timing chip to a competition staff. If you suddenly become unable to run on the day of the race, return your timing chip to a competition staff before the end of the Competition.

4. Changing area and personal belongings

① Changing areas are provided in Kobe East Park (start point) and Minato no Mori Park (Earthquake Disaster Reconstruction Commemoration Park).

② Please bring your personal belongings directly to the truck for checking in personal belongings at each block.

Items that do not fit into a check-in bag cannot be accepted. (e.g., long umbrellas)

③ Checked-in items are returned at the return stations located in the Kobe World Memorial Hall and Kobe International Exhibition Hall Building No. 3.

Changing rooms are provided on the 1st floor of Kobe International Exhibition Hall No. 2 for men, and on the 2nd floor of Kobe International Exhibition Hall No. 1 for women.

④ Entrants are asked to please hold on to and be responsible for your own valuables.

5. Awards Ceremony

Date and time: November 19 (Sun.), 2023 1:00 p.m.

Venue: Port Island Shimin Hiroba (In bad weather: Lobby on the 4th floor of Kobe International Conference Center. Not open to public.)

Awardees: Overall (Gross time) top 8 men and top 8 women runners

6. Warming up

Warming-up exercise is allowed only at Kobe East Park (start point of the race), Minato no Mori Park (Earthquake Disaster Reconstruction Commemoration Park) and other places in traffic-restricted areas where traffics and pedestrians are not hindered. Warming-up outside the traffic-restricted areas is dangerous and therefore prohibited.

7. Start times

Participants in Waves 1 and 2 should gather at the designated block at 7:45-8:45 and 7:45-9:05, respectively. In the order of arrival, participants should move forward and line up.

* Please note that Wave 2 runners who started in Wave 1 race will be disqualified.

8. Distance signs

Distance signs are placed every kilometer, and at the half-way point. From the last 5 km point, remaining distance will be displayed.

9. Water/food stations

No.	Distance(km)	Location	No.	Distance(km)	Location
1	5.1	Nagata Ward Office South	8	23.6	Tarumi Sewage Treatment Plant
2	7.3	Takatori Station East	9	26.8	Sumaura-koen
3	9.6	Chimori East	10	29.9	Sumakaihinkoen
4	10.8	Suma Ichinotani Plaza	11	32.8	Takamatsu Bridge
5	13.6	Shioya-cho 1 chome West	12	35.2	Kobe Central Wholesale Market
6	17.6	Maiko Park	13	36.9	Minato Elementary School
7	20.3	Maiko Station	14	39.5	On the Kobe Bridge

10. Prohibition of receiving assistance

Runners must not receive assistance in any form whatsoever during the race.

If, however, competition officials or medical personnel touch a runner for the purpose of checking their condition or confirming their safety, such act is not deemed to be assistance.

11. Traffic control

Traffics will be restricted throughout the course.

12. Checkpoints

Runners who have not passed through the checkpoints by the specified time are asked to promptly exit the race and get on the pickup bus in accordance with instructions of a competition staff.

No.	Checkpoint	Distance(km)	Closing time	No.	Checkpoint	Distance(km)	Closing time
1	Otabi Park	3.8	10:00	6	Tarumi Sewage Treatment plant	23.4	12:49
2	Tenjinbashi Higashizume	9.0	10:44	7	Sumaura-koen Station	26.8	13:19
3	Sumaura-Koen Station	11.3	11:03	8	Sumakaihinkoen	29.0	13:41
4	Maiko-koen	17.6	11:57	9	Wadamisaki Station	34.1	14:31
5	Maiko Station	20.3	12:20	10	Minato Elementary School	36.8	15:00
				11	Port Island West Ramp	41.0	15:46

13. Picking-up of runners

In the following case, a runner must exit the race and get on the pickup bus:

- ① When a runner dropped out from the race because he/she became unable to run, or an anomaly occurred during the race
- ② When a runner was not able to pass through a checkpoint by its closing time
- ③ When a runner was ordered to exit the race by a competition official or medical staff.

14. Instruction after finishing the race

After finishing the race, participants should walk slowly as directed by Event staff, not standing still.

15. Record Certificates (To be Issued by Hyogo Athletics Association)

Runners who are registered with the Japan Association of Athletics Federations (runners belonging to a prefectural athletics association) and need a "Record Certificates" should download beforehand "Application Form for Record Certificate" from the Home Page of the Kobe Marathon 2023, fill in necessary items, and apply for the Certificate together with a fee of ¥500 at the Record Certificate Application Desk located on the 1st floor of Kobe International Exhibition Hall No.1 at the time of check-in (November 17 (Fri.) and 18 (Sat.)). Record Certificate will be sent in mid-December.

16. Flash Report

Runners who finish the race will be able to download using smart-phone, tablet and PC a flash report (in PDF form) containing the race record from RUNNET on and after the Competition day (November 19 (Sun.)). Record can be searched by an athlete bib's number or runner's name. This flash report can be used for one week after the Competition (by November 27 (Mon.)).

This is only a flash report. Please confirm official records by the WEB Certificate of Completion mentioned below.

17. WEB Certificate of Competition

Certificate of Completion can be downloaded from RUNNET. Please check the details to be published around mid-December on "NEWS" column of the Kobe Marathon 2023 Home Page. WEB Certificate of Completion can be output from a PC or smart phone for 2 years after the Competition.

* If you cannot download, please contact Kobe Marathon 2023 Runner Call Center by December 25 (Mon.), 2023.

18. Doping Control

① This Competition is subject to in-competition doping test based on the World Athletics Anti-Doping Rules and the World Anti-Doping Code, or the Japan Anti-Doping Code. In-competition doping tests are conducted from 23:59 on the day before the race until the end of testing, by collecting urine and/or blood sample. Those who are subject to the test should follow the instructions of the inspector and undergo the inspection.

② An athlete subject to in-competition doping test must present a photo ID. Please bring a student ID card, employee ID card, driver's license, or a copy of passport with a clear facial photo.

③ Participants in this Competition shall be deemed to have agreed to be subject to doping test at the time of entry, in accordance with the Japan Anti-Doping Code.

④ Participants in the Competition must use the JADA Clean Sports Athlete Site (<https://www.realshampion.jp>, QR code is shown on the right) to learn about anti-doping beforehand.

⑤ If a participant refuses or evades the doping test (regardless of the type of sample such as urine or blood) to be conducted in this Competition, if he/she does not follow the instructions of the inspector, or if he/she does not complete the doping test procedure for any personal reason, such as return trip, he/she may be deemed to violate an anti-doping rule. Please note that the participant will be subject to sanctions based on the Japan Anti-Doping Code. If he/she is judged to have violated an anti-doping rule.

⑥ Please note that athletes who are subject to blood testing, whether in-competition testing or out-of-competition testing, may be required to rest for 2 hours after the race/exercise for the purpose of collecting blood sample.

⑦ About TUE applications

Athletes who are compelled to use prohibited substances or methods specified in the Prohibited List for the treatment of illness must apply for a "Therapeutic Use Exemption" (TUE). For more information, refer to the website of Japan Association of Athletics Federations Medical Committee (<https://www.jaaf.or.jp/about/resist/medical/>) or the website of Japan Anti-Doping Agency (<https://www.realshampion.jp/resources/000162.html>). If TUE is granted for the prohibited substance or method that the athlete use, submit a certificate (a copy thereof is acceptable) to the inspector in charge at the time of testing. For details about World Athletics Anti-Doping Rules, World Anti-Doping Code, Japan Anti-Doping Code, and doping tests, refer to the websites of World Athletics and Japan Anti-Doping Agency, beforehand.

19. Others

① The event organizers are not responsible for any illness and injuries occurred during the event unless there is any intentional act or gross negligence on the part of the organizer.

* Only first aid is provided

② There are areas separated using green traffic cones for emergency vehicles. Although the road width of the course is narrow, be sure not to enter the emergency areas.

③ The event organizer is not responsible for provision of water and food at other places than the designated points.

④ Please note that there are some steep curves along the course route. Also, be sure to check the signboards providing announcement information.

■ Partnership Event

* The Kobe Marathon is an affiliated event of "RUN as ONE—Tokyo Marathon."

* Three runners will be nominated for the Tokyo Marathon 2025 among the category of general lottery. The eligible runners are the finisher of the Kobe Marathon 2023.

* The expenses to participate in the Tokyo Marathon 2025 shall be borne by the participants

* The Kobe Marathon has partnered with the Gold Coast Marathon.

* One female and one male runners among the higher-rankers will be sent to the Gold Coast Marathon 2024 from the Kobe Marathon Committee

■ Data Provision to the Japan Association of Athletics Federations RunLink Age Rankings (from the Japan Association of Athletics Federations)

This event participates in the RunLink Age Rankings conducted by the Japan Association of Athletics Federations (the timed rankings of the entire sanctioned event. The rankings include the results of all participating runners, including elite runners). The data including address (prefecture and city level), name, athlete bib number, date of birth, gender, net time, gross time, and rank will be provided. If you do not hope to be listed, please contact the Japan Association of Athletics Federations (TEL: 050-1746-8410).

Run & Cheese!!

ランナーに
おすすめ!



おいしいチーズで手軽に
エネルギーチャージ!

チーズはランナーの体づくりや
パフォーマンスの向上、
ケガの予防等に必要な良質な
たんぱく質、カルシウムを
比較的豊富に含みます。

また、運動後にチーズ等の
乳製品に含まれる乳たんぱく質を
摂取することが筋たんぱく質の
蓄積を促すことや、運動後に
糖質とたんぱく質を合わせて
摂取することで練習や試合後の
筋肉の回復を高めることが、
報告されています。

チーズは、様々な食品と組み合わせ、
タイミングよく摂ることで、ランナーの
強い味方になってくれる食品です。

神戸学院大学 栄養学部長 南 久則

鉄分を強化した「おいしく健康プラス
ベビーチーズ チーズDE鉄分」は、
一粒(標準13.5g)で一日に必要な鉄分
(6.8mg)の1/4が摂取できるほか、
良質なたんぱく質を含んでいます。

※栄養素等表示基準値(18歳以上、基準熱量
2,200Kcal)に占める割合。

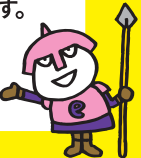
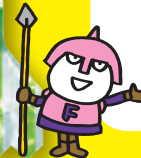

神戸マラソンEXPO2023



神戸マラソンEXPO2023では、1号館におけるランナー受付・競技情報のほか、2号館でスポンサー各社・主催者関連団体のブース出展があり、主催者エリアでは絵手紙応援メッセージ・神戸マラソンやってみよう〜プロジェクトの展示等を行います。ランナー以外の方もご来場可能です。

大会情報

日時 11/17(金) 13:00~20:00(最終入場)
11/18(土) 10:00~19:00(最終入場)

会場 神戸国際展示場1・2号館1階

アクセス

JR「三ノ宮駅」、阪急電鉄・阪神電車「神戸三宮駅」、神戸市営地下鉄「三宮駅」からポートライナーで約10分「市民広場駅」下車すぐ

入場無料

スポンサーエリア

- | | |
|-----------------|-------------------------|
| ① シスメックス | ⑫ 神戸製鋼所／コベルコ神戸スチーラーズ |
| ② アシックス | ⑬ 早駒運輸 |
| ③ 第一生命 | ⑭ CO・OP共済 |
| ④ 神戸新聞、サンテレビ | ⑮ ピップ |
| ⑤ 富永貿易(アミノサウルス) | ⑯ スカイマーク |
| ⑥ 山陽電気鉄道 | ⑰ デューク |
| ⑦ 六甲バター | ⑱ 山崎製パン |
| ⑧ ラジオ関西 | ⑲ ガーミン |
| ⑨ 城山 | ⑳ 神戸空港利用推進協議会／関西エアポート神戸 |
| ⑩ 朝日新聞 | ㉑ 神戸トヨペット |
| ⑪ カネテツデリカフーズ | |

主催者関連団体エリア

- 神戸2024世界パラ陸上競技選手権大会組織委員会
- 熊本城マラソン実行委員会
- ゴールドコーストマラソン2024
- ひょうご観光本部
- 神戸観光局
- 神戸農政公社
- オフィシャルショップ

グルメエリア

- ワールドワン

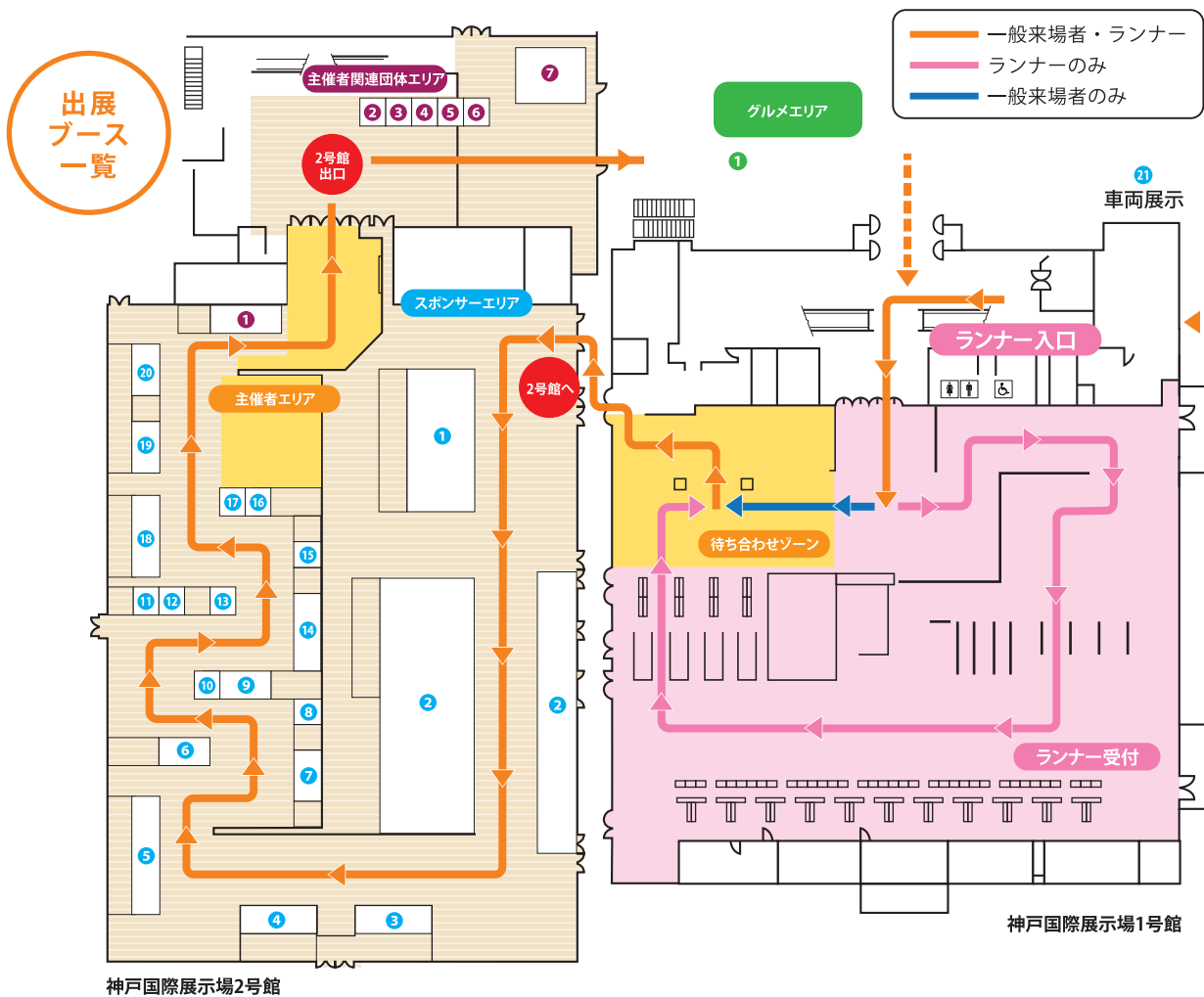

※諸事情により変更になる可能性があります。



100TH
ANNIVERSARY

おいしい出会いを、つぎつぎと。

TOMINAGA

2023年、おかげさまで富永貿易は創業100周年を迎えます。

これからの100年も、
私たちは「食」を通じて繋がる皆様と想いを共にし、
たくさんの喜びと笑顔をお届けするために、
より良い商品を創り出すことに挑戦していきます。



※この画像はイメージです

富永貿易株式会社 TOMINAGA BOEKI KAISHA, LTD. 〒651-0087 神戸市中央区御幸通 5-1-21
Tel. 078-232-8600 <https://www.tominaga.co.jp/>

KOBE MARATHON 2023
富永貿易は神戸マラソンを応援しています。

コース高低図

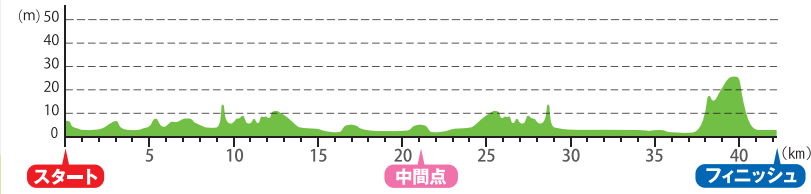

関門場所	距離 (km)	閉鎖時刻	区間ペース
1 御旅公園	3.8	10:00	9分13秒/km
2 天神橋東詰	9.0	10:44	8分28秒/km
3 須磨浦公園駅	11.3	11:03	8分16秒/km
4 舞子公園	17.6	11:57	8分34秒/km
5 舞子駅	20.3	12:20	8分31秒/km
6 垂水下水処理場	23.4	12:49	9分21秒/km
7 須磨浦公園駅	26.8	13:19	8分49秒/km
8 須磨海浜公園	29.0	13:41	10分00秒/km
9 和田岬駅	34.1	14:31	9分48秒/km
10 湊小学校	36.8	15:00	10分44秒/km
11 ポーアイ西ランプ	41.0	15:46	10分57秒/km

※区間ペースは9:25スタートを想定したペースとなっています。

- 救護所
- 給水
- 給食
- トイレ

折り返し
Turning point

無添くら寿司西舞子店
スターバックスコーヒー
神戸西舞子店駐車場



スタート
Start
(神戸市役所前)
(Kobe City Hall)

フィニッシュ
Finish
(市民広場付近)
(Near Civic Square)
ランナー受付 EXPO
Check-in at EXPO venue
(神戸国際展示場)
(Kobe International Exhibition Hall)

折り返し(詳細図)



※無添くら寿司西舞子店とスターバックスコーヒー神戸西舞子店の駐車場で折り返します。段差がありますので足元にお気をつけください。

救護所	距離 (km)
1 東遊園地	0.0
2 みなとのもり公園	0.0
3 御旅公園	3.8
4 天神橋東詰	9.0
5 須磨浦公園駅	11.3
6 漁村広場	16.0
7 舞子公園	17.6
8 無添くら寿司	19.0
9 舞子駅	20.3

救護所	距離 (km)
10 垂水下水処理場	23.4
11 塩屋ポンプ場	24.7
12 須磨海浜公園	29.0
13 アグロガーデン	31.8
14 和田岬駅	34.1
15 湊小学校	36.9
16 ポーアイ西ランプ	41.0
17 フィニッシュゲート	42.2
18 神戸国際展示場	42.2

コースガイド

(A) スタート～2km付近	90度のカーブが続きます。注意して走行してください。
(B) 5.1km付近	最初の給水所があります。十分な水分補給を!
(C) 6km～9km付近	神戸マラソンで最も道幅が狭いコースです。カーブも続くので注意して走行してください。
(D) 9.6km付近	早めに十分な水分補給をしましょう。
(E) 10.8km付近	このポイントに給食(バナナ、苺トリュフ、ぼんち揚、りんごチョコサンドクッキー)を設置。早めのカロリー摂取で後半のパワーにしましょう!
(F) 10km～27km付近	海沿いを走るコースです。海沿いは風が強くなりますので、注意してください。また、往路と復路が対面しています。道幅も狭いので注意しましょう。
(G) 15.5km付近	海沿いのコースから漁港に入っていきます。アップダウンもありますので、がんばってください!
(H) 36.9km付近	給水・給食ポイントがあります。この先、急激な上り坂が待ち構えています。エネルギー・水分・塩分をしっかり摂って挑みましょう! ※取り過ぎには注意してください。
(I) 37km付近	いよいよ急激な上り坂にさしかかります。最初の150mで10mも上る、神戸マラソン最大の難関です。これを越えればフィニッシュまであと少しです!
(J) 37km～39km付近	坂道を上りきったら橋の上に出ます。橋の上は風が強いので注意してください。





明日の暮らし、ささえあう

CO・OP共済

スタート会場案内図

S・A～Fブロックランナーは西側ブロック(東遊園地)
G～Mブロックランナーは東側ブロック(みなとのもり公園(神戸震災復興記念公園))
が集合場所となります。

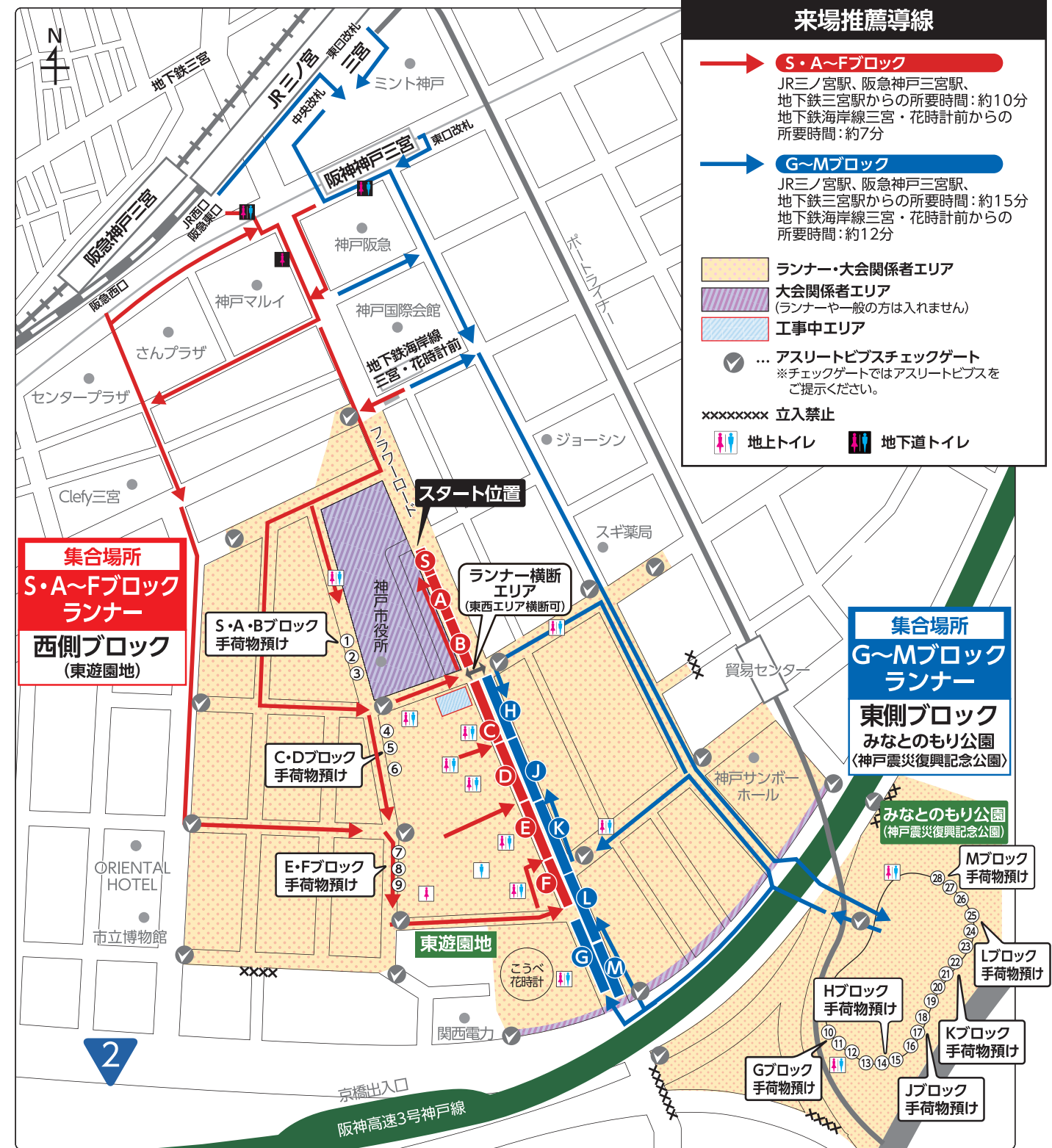

1. 手荷物は、アスリートビブスおよび手荷物袋シールに印字された番号のトラックにお預けください。
2. 混み合いますのでお早めにご手荷物預けを済ませ、所定の時間になればスタートブロックに整列してください。
3. S・A～Fブロックランナーは第1ウェーブ、G～Mブロックランナーは第2ウェーブです。

コープ共済は神戸マラソンランナーのみなさんを応援しています!



コープ共済の情報はコチラから /
コープこうべでコープ共済 **検索**
<https://www.kobe.coop.or.jp/kyosai/>



お問い合わせ

生活協同組合コープこうべ コープ共済センター (コープ共済連コールセンター)
無料ダイヤル **0120-50-9431** 9:00～18:00 (月曜日～土曜日(祝日含む))
※年末年始は休業

契約引受団体/日本コープ共済生活協同組合連合会
(CO・OP共済)に加入するには出資金をお支払いいただき、お近くの生協の組合員になる必要があります。
生活協同組合(生協)は、お店や宅配などにくらしに貢献しています。

大会情報

フィニッシュ会場案内図



フィニッシュ後の流れ 競技終了時間/16:00

1. フィニッシュ
2. タオル配布
3. 給水(水)
4. 給食(バナナ)
5. 完走メダル配布・計測チップ回収
6. 手荷物返却
7. 更衣

※手荷物は16:30までにお引き取りください。

レース後の注意事項

- ・フィニッシュ後は係員の指示に従い、ゆっくりと進んでください。
- ・スタートエリアで預けた手荷物を受け取る際はアスリートピブスをご提示ください。
- ・計測チップは必ずご返却ください。返却忘れ等で後日返却の場合は、次の宛先までお送りください。
計測チップ送付先: 〒152-8532(住所不要/郵便番号で届きます)神戸マラソン計測チップ返却係
- ・フィニッシュ会場内にはランナー以外に入場できないエリアがあります。
- ・フィニッシュ後、救護所に行かれた方は、フィニッシャータオル、完走メダルの受け取りを忘れないようご注意ください。
- ・フィニッシュ後の「給水・給食サービス」は、水・バナナのみの提供となりますので、スポーツドリンク等が必要な方は各自で準備してください。

フィニッシュ後のアクセス方法 ※混雑した場合、駅への入場制限をする場合があります。



駐車場はありません。自家用車、貸切バス等での送迎や、近隣施設への駐車は固くお断りします。

1枚
700円
(大人のみ)



5,000枚
限定販売

感謝と友情
KOBE MARATHON 2023

記念乗車券発売!!

**ポートライナー
2区3回乗車券**

有効期間

2023年11月17日(金)~11月19日(日)まで

※上記期間中の2区3回乗車に限り有効
※乗り越しの場合は、別途初乗り運賃が必要となりますのでご注意ください。

窓口販売

■発売期間 **2023年11月10日(金)~11月19日(日)**

■発売場所 **ポートライナー三宮駅、神戸空港駅**

■発売金額 **2区3回乗車で通常価格750円のところ700円で発売(大人のみ)**

招待選手

※選手リストは2023年10月27日現在の情報です。 ※年齢は大会当日(2023年11月19日)のものとなります。

★ ハムザ・サフリ
モロッコ SAHLI Hamza
自己最高記録 **2:07:15** 2022大邱国際/ Daegu 2022
生まれ 1993年(30)

ウイルフレッド・キミテイ
ケニア KIMITEI Wilfred
自己最高記録 **2:07:22** 2023セビリア/ Seville 2023
生まれ 1985年(38)

バーナバ・キプコエチ
ケニア KIPKOECH Barnaba
自己最高記録 **2:08:21** 2022マラガ/ Malaga 2022
生まれ 1993年(30)

★ ハッサン・トリス
モロッコ TORISS Hassan
自己最高記録 **2:11:01** 2023ラバト/ RABAT 2023
生まれ 1992年(30)

★ アヤブ・ダルダル
モロッコ DARDAR Ayoub
自己最高記録 **2:19:42** 2023ラバト/ RABAT 2023
生まれ 1993年(30)

坪内 淳一
日本 TSUBOUCHI Junichi
自己最高記録 **2:08:35** 2021びわ湖毎日/ Lake Biwa Mainichi 2021
生まれ 1987年(36) 所属 黒崎播磨

横田 佳介
日本 YOKOTA Keisuke
自己最高記録 **2:11:43** 2023大阪/ Osaka 2023
生まれ 1996年(27) 所属 コモディイダ陸上競技部

松井 将器
日本 MATSUI Masaki
自己最高記録 **2:11:47** 2020東京/ Tokyo 2020
生まれ 1993年(30) 所属 三河高原キャンプ村

加藤 平
日本 KATOU Taira
自己最高記録 **2:12:06** 2023東京/ Tokyo 2023
生まれ 1993年(30) 所属 新電元工業

坂本 智史
日本 SAKAMOTO Tomonori
自己最高記録 **2:13:49** 2015長野/ Nagano 2015
生まれ 1986年(37) 所属 ランニング返子

和田 壮平
日本 WADA Sohei
自己最高記録 **2:15:19** 2010高知/ Kochi 2010
生まれ 1986年(37) 所属 徳島市陸協

小田 俊平
日本 ODA Shumpei
自己最高記録 **2:15:54** 2020東京/ Tokyo 2020
生まれ 1995年(27) 所属 コマネチランニングクラブ

濱田 浩佑
日本 HAMADA Kosuke
自己最高記録 **2:21:25** 2022水戸黄門漫遊マラソン/ MITOKOMON MANYU 2022
生まれ 1987年(36) 所属 GRIlab

皆越 晃
日本 MINAKOSHI Akira
自己最高記録 **2:21:45** 2021びわ湖毎日/ Lake Biwa Mainichi 2021
生まれ 1987年(35) 所属 T&F.net KOBE

北野 開平
日本 KITANO Kaihei
自己最高記録 **1:02:40** 2022大阪ハーフ/ Osaka Half 2022
生まれ 2001年(22) 所属 山陽特殊製鋼

中野 大地
日本 NAKANO Daichi
自己最高記録 **1:04:55** 2022日本学生ハーフ選手権大会/
生まれ 2000年(23) 所属 コモディイダ陸上競技部

ティム・ヴィンセント
オーストラリア VINCENT Tim
自己最高記録 **2:17:17** 2023ゴールドコースト Gold Coast 2023
生まれ 1998年(25)

堀江 美里
日本 HORIE Misato
自己最高記録 **2:25:44** 2017大阪国際女子/ Osaka W's 2017
生まれ 1987年(36) 所属 シスメックス

山口 遥
日本 YAMAGUCHI Haruka
自己最高記録 **2:26:35** 2020大阪国際女子/ Osaka W's 2020
生まれ 1987年(36) 所属 AC-KITA

大樽 瑞葉
日本 OTARU Mizuha
自己最高記録 **2:40:41** 2017神戸/ Kobe 2017
生まれ 1996年(27) 所属 NARA-X

小川 那月
日本 OGAWA Natsuki
自己最高記録 **2:41:10** 2021大阪国際女子/ Osaka W's 2021
生まれ 1999年(24) 所属 スズキ

横田 歩
日本 YOKOTA Ayumi
自己最高記録 **2:42:23** 2023姫路城/ Himeji Castle 2023
生まれ 1988年(35) 所属 三木市陸協

馬淵 裕子
日本 MABUCHI Yuko
自己最高記録 **2:45:28** 2023東京/ Tokyo 2023
生まれ 1982年(41) 所属 Ogaki AC

兼松 藍子
日本 KANEMATSU Aiko
自己最高記録 **2:46:04** 2022大阪国際女子/ Osaka W's 2022
生まれ 1980年(43) 所属 TEAM R×L

志水 麻紗
日本 SHIMIZU Masa
自己最高記録 **2:47:50** 2021大阪国際女子/ Osaka W's 2021
生まれ 1981年(42) 所属 尼崎市陸協

村田 さやか
日本 MURATA Sayaka
自己最高記録 **2:49:35** 2023姫路城/ Himeji Castle 2023
生まれ 1980年(43) 所属 神戸市陸協

エラ・マッカートニー
オーストラリア McCARTNEY Ella
自己最高記録 **2:38:43** 2023ゴールドコースト Gold Coast 2023
生まれ 1988年(35)

ゴールドコーストマラソン派遣

「KOBE MARATHON HYOGO MAJORS 2023」連携大会推薦選手

兵庫県内の競技力向上やさらなるマラソンファンの増加を目指すべく、2018年からスタートしたプログラムです。県内の各大会と広く連携し、各大会から選出された一般ランナーに参加の機会を提供します。

六甲 シティマラソン大会 (10km)	推薦選手	自己最高記録
	日野 裕貴	2:25:24
	安田明日香	3:19:20

世界遺産 姫路城マラソン (フル)	推薦選手	自己最高記録
	秋山 雄飛	2:11:43
	見嶋真紀子	2:46:18

丹波篠山 ABCマラソン (フル)	推薦選手	自己最高記録
	桂 聡史	2:25:56
	木下 久美	2:59:12

加古川 マラソン大会 (フル)	推薦選手	自己最高記録
	行場 竹彦	2:16:55
	吉川マユミ	2:52:57

「KOBE MARATHON HYOGO RISING SUN PROJECT 2023」

将来活躍が期待される兵庫県内大学の若手ランナーのマラソン挑戦を後押しし、神戸マラソンから、世界で活躍できる選手へ飛躍されることを願って、第9回大会より「HYOGO RISING SUN PROJECT」を新設しました。

名前	年齢	大学名	自己最高記録(大会名)	名前	年齢	大学名	自己最高記録(大会名)
児島 翔太	21	甲南大学	10000m 31'55"03 (第100回関西学生陸上競技対抗選手権大会)	木本 悠翔	22	大阪経済大学	2:29:11 (奈良マラソン2022)
近藤 瑞起	22	神戸学院大学	2:44:10 (世界遺産姫路城マラソン2023)	村上 和葉	20	園田学園女子大学	5000m 20'05"42 (兵庫学生陸上競技対抗選手権大会)
鶴田 慈英	21	神戸学院大学	10000m 31'47"50 (第3回明石市長距離記録会)	白井かすみ	21	兵庫大学	3000mSC 10'40"35 (第100回関西陸上競技対抗選手権大会)
藤川 大地	20	神戸学院大学	3000mSC 10'02"80 (兵庫県高等学校陸上競技対抗選手権大会神戸地区予選会)	尾中 花和	20	兵庫大学	ハーフ 1:22:18 (まつしレディースマラソン)
辻井 冬和	20	神戸学院大学	10000m 31'40"07 (第2回学連競技会)	佐渡山真雅	20	兵庫大学	5000m 17'18"98 (第3回長距離強化記録会)
北村 拓斗	20	神戸学院大学	10000m 32'38"27 (第2回学連競技会)	難波 聖菜	19	兵庫大学	5000m 18'30"37 (第4回京都産業大学競技会)
小西 勤太	20	神戸学院大学	2:50:07 (第10回神戸マラソン)	霞末 志歩	19	兵庫大学	5000m 17'38"89 (第3回長距離強化記録会)
嵯峨山楓汰	20	神戸学院大学	ハーフ 1:13:02 (第3回関西学生ハーフマラソン選手権大会)	永見 結	21	武庫川女子大学	ハーフ 1:20:41 (第3回関西学生ハーフマラソン選手権大会)
青木 陽良	19	神戸学院大学	3000m 9'02"96 (第3回神戸市長距離記録会)				

招待選手と一般選手
その他

招待選手と一般選手
その他

ペースセッター

スタート	設定タイム (目標フィニッシュ時刻)	担当ペースセッター			目印 (風船)	ヒフス	スタート	設定タイム (目標フィニッシュ時刻)	担当ペースセッター			目印 (風船)	ヒフス
第1ウエーブ	3時間00分 (12:00)	横部 貴之 (報徳学園高校OB)	黒田 孝之 (報徳学園高校OB)	服部 史寛 (報徳学園高校OB)	🟡	ピンク	第2ウエーブ	4時間00分 (13:15)	植田 茂 (報徳学園高校OB)	神屋 伸行 (西脇工業高校OB)	---	🟡	ブラック
	3時間15分 (12:15)	大西 正人 (西脇工業高校OB)	畑 博之 (西脇工業高校OB)	中安 秀人 (西脇工業高校OB)				4時間30分 (13:45)	岸野 二三 (須磨女子高校OG)	奥村 朱美 (西脇工業高校OG)	戸田 朱音 (西脇工業高校OG)		
	3時間30分 (12:30)	北垣 章 (報徳学園高校OB)	野房 和彦 (西脇工業高校OB)	河合 健一 (西脇工業高校OB)				5時間00分 (14:15)	飯田 幸裕 (報徳学園高校OB)	片平 博文 (報徳学園高校OB)	兒玉 竹司 (西脇工業高校OB)		
	3時間45分 (12:45)	岸本 泰久 (西脇工業高校OB)	藤岡 宏尚 (西脇工業高校OB)	秋原 玲奈 (須磨学園OG)				5時間30分 (14:45)	杉森 智祥 (西脇工業高校OB)	三木 健一 (西脇工業高校OB)	衣笠 明宏 (西脇工業高校OB)		
	4時間00分 (13:00)	小林 賢輔 (報徳学園高校OB)	西 翔平 (西脇工業高校OB)	阿江 匠 (西脇工業高校OB)				完走タイムリミット (16:00)	金子 美樹 (須磨女子高校OG)	神内 純子 (須磨女子高校OG)	---		

スタート号砲からフィニッシュまでの記録を目標に走ります。
また、30km地点から、後方のランナーをサポートする「完走タイムリミットランナー」が走行します。

※3時間00分～4時間00分のペースセッターは9:00の号砲を基点として設定タイムを刻みます。
※4時間00分～5時間30分のペースセッターは9:15の号砲を基点として設定タイムを刻みます。

MCC (マラソンチャレンジカップ) MCCはマラソンに挑戦するすべての人を応援するプロジェクトとして開催されています。

市民アワード (賞金部門)

- (1) 賞金規定
大会記録を更新して優勝した者に記録ごとに設定された下記賞金を授与
- 男子更新記録 賞金金額 100万円
2時間08分59秒以内
 - 神戸マラソン大会記録 (男子) 2時間 08 分 46 秒
 - 女子更新記録 賞金金額 100万円
2時間24分59秒以内
 - 2時間25分00秒～2時間33分59秒 賞金金額 50万円
 - 神戸マラソン大会記録 (女子) 2時間 27 分 39 秒
- (2) 贈呈対象者の資格
日本陸上競技連盟に登録されている日本人選手

市民アワード (顕彰部門)

- 下記を達成した参加者に対し、MCCより特別記録証を発行します。
記録証のタイムはネットタイム計測タイムを示します。
- (1) 特別記録証
- ①サブ3 (男子) 達成者 ②サブ3.5 (女子) 達成者
 - ③初フルマラソン完走者 ④自己ベスト記録達成者
 - ⑤年間自己ベスト記録達成者
- (2) 発行方法
MCCホームページ、MCC公式アプリを通じ、RUNNETのWeb記録証システムによる参加者各自がダウンロードを行う方式

ゲストランナー

※選手リストは2023年10月27日現在の情報です。 ※年齢は大会当日(2023年11月19日)のものとなります。

渋谷 俊浩 SHIBUTANI Toshihiro
自己最高記録 **2:11:04** 1988福岡国際 / Fukuoka International Open 1988

- 1985神戸ユニバーシアードマラソン7位
- 1986びわ湖毎日マラソン優勝
- 1988福岡国際マラソン優勝

所属 びわこ成蹊AC
生まれ 1962年 (61)

篠藤 淳 SHINOTO Jun
自己最高記録 **2:20:22** 2018神戸 / Kobe2018

- 2014仁川アジア大会 3000mSC 4位
- 第84回箱根駅伝 9区1位
- 第8回神戸マラソン 6位

所属 山陽特殊製鋼株式会社
生まれ 1985年 (38)

小林 祐梨子 KOBAYASHI Yuriko

- 2006ドーハアジア大会1,500m2位
- 2008北京オリンピック5,000m出場
- 2009ベルリン世界陸上5,000m出場

生まれ 1988年 (34)

田中 千洋 TANAKA Chihiro
自己最高記録 **2:29:30** 2002名古屋国際女子 / Nagoya W's 2002

- 2003北海道マラソン優勝
- 2013第3回神戸マラソン優勝
- 2015世界遺産姫路城マラソン優勝

所属 ATHTRACK AC
生まれ 1969年 (54)

大会ゲスト

ランナーの皆さまへの応援や公式イベントに参加していただき、大会を盛り上げていただきます。



有森 裕子 ARIMORI Yuko

- 1992 バルセロナオリンピック 女子マラソン 銀メダル
 - 1996 アトランタオリンピック 女子マラソン 銅メダル
- スタートセレモニー、表彰式、クロージングセレモニーに参加していただきます。
- EXPO(トークショー): 11月18日(土)
 - スタートセレモニー: 11月19日(日) 8:45 ~ (神戸市役所前フラワーロード)
 - 表彰式: 11月19日(日) 13:00 ~
 - クロージングセレモニー: 11月19日(日) 16:00 ~ (フィニッシュゲート付近)



金 哲彦 KIN Tetsuhiko

プロランニングコーチ、駅伝・マラソン解説者

スタートセレモニー、表彰式、クロージングセレモニーに参加、ランナーとしても出走していただきます。

- EXPO(トークショー): 11月18日(土)
- スタートセレモニー: 11月19日(日) 8:45 ~ (神戸市役所前フラワーロード)
- クロージングセレモニー: 11月19日(日) 16:00 ~ (フィニッシュゲート付近)



貴島 明日香 KIJIMA Asuka

女優、モデル、Kobe City Cruise Weeksアンバサダー

スタートセレモニーに参加していただきます。

- スタートセレモニー: 11月19日(日) 8:45 ~ (神戸市役所前フラワーロード)



田中 希実 TANAKA Nozomi

New Balance

- 2021年 東京2020オリンピック 5000m出場、1500m 8位入賞
 - 2023年 世界陸上(ブダペスト) 1500m出場、5000m 8位入賞
 - 2023年 ダイヤモンドリーグシリーズブリュッセル大会5000m 3位
- スタートセレモニーに参加していただきます。
- スタートセレモニー: 11月19日(日) 8:45 ~ (神戸市役所前フラワーロード)



山本 篤 YAMAMOTO Atsushi

新日本住設株式会社、パラアスリート

神戸2024世界パラ陸上競技選手権大会組織委員会 大会アンバサダー

スタートセレモニーに参加していただきます。

- スタートセレモニー: 11月19日(日) 8:45 ~ (神戸市役所前フラワーロード)

Friendship Runner

フレンドシップランナー



神戸マラソンでは、阪神・淡路大震災の経験・教訓の国内外への発信や、兵庫・神戸の魅力発信などの開催趣旨に賛同し、広報活動を積極的に行うなど大会を応援していただく著名な方々を「フレンドシップランナー」としています。ランナーの皆さんと一緒に神戸の街を駆け抜け、大会を盛り上げていただきます。



■ **リアン セゾ**
SZETO Leanne

神戸マラソンは私にとって日本での初めてのマラソンレースになるので、とても楽しみにしています。この素晴らしいコースで、自己新記録を更新できることを楽しみにしています！今回、神戸に来るのも初めてですので、レースへの参加はもちろん、神戸の文化を学び、風景を楽しみたいです。



■ **イングリット スー**
HSU Ingrid

ランニングを始めて、一度フルマラソンに挑戦しましたが、準備不足のため36キロ地点で無念のリタイアになってしまいました。そこから10年経ち、何度もハーフマラソンで鍛えてきました。初めて真剣に向き合うフルマラソン大会に向けてしっかり準備し、自分の足で神戸の魅力を味わいたいです。

仙台国際ハーフマラソン ■ **佐藤 勝太** SATO Shota ■ **菅野 柚花** KANNO Yuka

熊本城マラソン ■ **猪崎 亜由美** IZAKI Ayumi

国際交流推進ランナー

「国際交流推進ランナー」として在関西の総領事館からランナーをお迎えします。ランナーの皆さんと一緒に神戸の街を駆け抜け、大会を盛り上げていただきます。

パヴェウ・ミレフスキ	MILEWSKI Pawel	駐日ポーランド共和国大使館大使
シャルロット・フランコ	FLANCO Charlotte	在神戸パナマ共和国総領事館関係者
ジンル・リウ	LIU Jingru	在大阪オーストラリア総領事館関係者
禹英鎮	WOO Youngjin	駐神戸大韓民国総領事館実務官
ナリントーン・カンタギット	KHANTHAKIT Narinthorn	タイ王国総領事館職員
アモーンパン・クライラート	KRAILAT Amornphan	タイ王国総領事館職員

神戸マラソン やってみよう〜プロジェクト

神戸マラソンでは、参加するすべてのランナーのチャレンジを後押しする大会を目指し、ランニングアドバイザー三津家貴也さんと一緒に「より楽しく」マラソンやランニングに挑戦できるプロジェクト「神戸マラソン やってみよう〜プロジェクト」を立ち上げました。また、三津家貴也さんも皆さんと一緒に、ゲストランナーとして出走していただきます。

プロジェクト 1

みんなで やってみよう〜プロジェクト

皆さんの大会に向けてのトレーニングなどのチャレンジ「やってみよう〜」をSNSに#神戸やってみよう #神戸マラソンやってみようのハッシュタグを付けて投稿しよう。投稿いただいた方の中から「ミツカファイブ(三津家5選)」をノミネート！その中から1名を「モストやってみよう〜パーソン」MYPIに！！

プロジェクト 2

神戸マラソン EXPO2023 で やってみよう〜プロジェクト

11月17日(金)、18日(土)に開催される「神戸マラソンEXPO2023」ではランナーのみなさんに「やってみよう〜」シールを配布。大会当日、自分のチャレンジをみんなに共有しながら頑張っていく！！みんなで「やってみよう〜」の輪を広げていこう！

プロジェクト 3

おしゃれランナー賞で やってみよう〜プロジェクト

神戸マラソンおしゃれランナー賞でも「やってみよう〜」！おしゃれなランニングファッションを#おしゃれラン2023でどンドン投稿しよう。グラミーツカ賞として1名に神戸マラソン×三津家貴也オリジナルグッズをプレゼント！！

#神戸やってみよう つながろう 楽しもう

三津家 貴也 TAKAYA MITSUKA

[Profile]ランニングコーチ、モデル、インフルエンサーなど、様々な活動を行うマルチタレント

フレンドシップバンク

神戸マラソンは、阪神・淡路大震災の経験と教訓から、自然災害の被災地等を支援するマラソン大会として、大会と関連するさまざまな企画の中でバンクストック機能の充実を図り、人的・物的・財的の3つのカテゴリーで、国内外の被災地等への支援を実践しています。

人的支援

広域イベントや地域におけるボランティア活動に継続的に参加いただくため、「ひょうごボランティアプラザ」と連携し、メールマガジン「Vプラザ通信」への登録を募っています。登録者には「Vプラザ通信」の配信により、県内の各種ボランティア募集やイベント情報などをご提供します。

物的支援

大会で使用した未使用のタオル等や、大会当日にランナーから提供いただいたウェア等をクリーニングを行い保管し、国内外の自然災害被災地や開発途上国へ送ります。

財的支援

参加料の一部をチャリティとして寄付していただく「チャリティ募金」、チャリティグッズの売上(製作費を除く)や募金箱の設置等によって集めた募金を、自然災害被災地や、防災・減災活動に取り組む団体(公募により選定)へ寄付します。

フレンドシップバンクの財的支援では、自然災害による被災地および防災・減災活動に取り組む団体を支援するため、寄付金を受け付けています。皆様からお寄せいただいた寄付金は、支援の緊急性や重要性をふまえ、フレンドシップバンク配分委員会で選定した寄付先[自然災害の被災地や防災・減災活動に取り組む団体等]へ寄付し、被災地等の支援に役立てています。皆様のご協力をどうぞよろしくお願いいたします。

第10回大会支援実績 (2022年4月~2023年3月)

【人的支援】

のじぎくボランティアネットへの登録・新規登録 — 163人(累計1,929人)

【物的支援】

第10回大会は、感染症対策の為、大会当日、ランナーから提供いただくウェア等(物的支援)を被災地や開発途上国へ送る支援は行いませんでした。

【財的支援】

■ **収入合計 10,660,038円**

(ランナー参加料の一部(200円)、チャリティアスリートピブス・グッズ、募金等)

■ **支出合計 10,660,038円**

(震災・激甚災害被災地への寄付、被災地支援活動団体への寄付、繰越金等)

被災地交流事業

交流マラソン

■ 仙台国際ハーフマラソン大会



神戸マラソンから、前回大会の上位入賞者男女各1名を派遣しました。また、仙台国際ハーフマラソン大会から神戸マラソン2023へ、フレンドシップランナーとして男女各1名が参加します。

■ 熊本城マラソン



2017年7月29日に「復興の絆プロジェクトFRIENDSHIP OF HIMAWARI」のパートナーシップ協定を締結しています。熊本城マラソンから神戸マラソン2023へ、フレンドシップランナーとして震災交流ランナー1名が参加します。

■ 東北・みやぎ復興マラソン



交流のしるしとして、東北・みやぎ復興マラソン2023の「2km親子ベアラン」「2kmキッズラン」の完走賞(サザエさんオリジナル間伐材メダル南三陸杉)に、「神戸タータン」をあしらったメダルリボンが使用されました。

スポーツくじ



神戸マラソンは、スポーツ振興くじ助成金を受けて実施しています。



公益財団法人 中内カ コンベンション振興財団

神戸マラソンは、公益財団法人中内カコンベンション振興財団の助成を受けて実施しています。

医事・救護体制

各救護所は、救命処置を重視した体制で運用され、競技中の傷病については応急処置のみ行います。
※各救護所には、コールドスプレーはありません。

- 約700人の救護スタッフが皆さまの安全確保に努めます。
- スタートからフィニッシュまで救護所を18か所設置。
- メディカルランナーがコースを走行し、万一の事態に備えます。



- 下記の皆さまをはじめとする多数の方々のご協力を得て、参加ランナーの皆さまの安全確保に努めています。

【協力団体(順不同・一部法人格名称省略)】

兵庫県医師会／神戸市医師会／兵庫県看護協会／兵庫県理学療法士会／日本陸連医事委員会トレーナー部
日本医師ジョギング連盟／兵庫県救急救命研究会／神戸市第二次救急病院協議会／中央消防団／兵庫消防団
長田消防団／須磨消防団／垂水消防団／水上消防団／TEC安²／神戸救急救命支援隊／兵庫県安全赤十字奉仕団
兵庫県立大学看護学部LST／神戸救急グループ／東灘救急ボランティア／甲南女子大学／神戸学院大学
兵庫医科大学／神戸医療福祉専門学校三田校／神戸市看護大学／FIRE&RESCUE自転車AED TEAM／Fire Ties
株式会社大塚製薬工場／株式会社DCT Welina／株式会社SNOW PLUM／ユニヴァーサルタクシー株式会社
神出介護タクシー／アテンドサービスかのん

【協力病院(順不同・一部法人格名称省略)】

神戸マリナーズ厚生会病院／ポートアイランド病院／川崎病院／神戸百年記念病院／新須磨病院／神戸掖済会病院
神戸市立医療センター中央市民病院／神戸市立医療センター西市民病院



YOUR PERSONAL BEST



ALL SPORTS community

<https://allsports.jp/>

公式写真販売サービス オールスポーツコミュニティ

閲覧無料

写真購入のご案内

神戸マラソン2023

あなたの写真を見る方法!!

パソコンから
検索サイトなどでオールスポーツと検索します。
オールスポーツ

スマートフォンから
写真公開QRコードを読み込んでアクセス

世界にひとつの挑戦記録
大生名。またはチラシに記載のイベントIDを入力してください
E1387108

★ イベントID **E1387108** で検索します。

★ 閲覧パスワード **2795** を入力します。 →

写真を見ることができます。気に入った写真は、ご購入いただけます。

★ 注文期限は **2024年1月17日(水) 24:00** まで。

公開日にあわせて注文期限を延長いたします。注文期限後は、価格が変動(1.5倍~)いたしますので、ご注意ください。



感動をカタチにしてすべての人へ

ご不明な点は以下連絡先までお問い合わせください(TEL:平日10:00~17:00/FAX&E-mail:24時間受付中)

株式会社フォトクリエイト

〒160-0023 東京都新宿区西新宿6-16-6 タツミビル2F



050-1743-5272



050-3606-6867



support@photocreate.co.jp

Athletics is about the fundamentals of what makes human beings amazing. Running faster, jumping higher, throwing further. This isn't a ball game. This isn't about scoring points. Goals aren't scored, they're achieved.

It's about pushing yourself to be the best you can be. No matter who you are, where you're from, reach for the next level and aim for Your Personal Best.

For all the latest news and information; follow us



@worldathletics

worldathletics.org

ボランティア Volunteer

多くのスタッフ、ボランティアが
神戸マラソン2023を支えています。



この大会では多くのスタッフ、ボランティアが大会運営にあっています。コース上には、右記のように各担当ごとに色の異なるウェアを着たスタッフがいますので、必要なことがあれば声をかけてください。



●オレンジ…審判員 ●赤…救護 ●黄…ボランティア ●青…給水・給食ボランティア ●緑…交差点スタッフ ●黒…大会主催者等

団体ボランティア一覧(50音順)

アシックスジャパン株式会社
ANAあきんど株式会社
ANAクラウンプラザホテル神戸
一王山登山会
一般社団法人神戸市サッカー協会
一般社団法人神戸市漕艇連盟
一般社団法人兵庫県損害保険代理業協会
SMBC日興証券神戸支店
NTT西日本兵庫グループ
株式会社籠谷
株式会社神戸新聞社
株式会社神戸製鋼所
株式会社神戸ポートピアホテル
株式会社TACT
株式会社千代田精機
株式会社みなと銀行
川崎重工業株式会社神戸工場
関学
関西Vフレンド
菊水山登山会
グループわ国際部会
啓明学院高等学校
KSCイベントびびりか隊
KSC サルビア南・会
KSC村雨
神戸ウォーキング協会
神戸学院大学
神戸学院大学附属高等学校
神戸鹿兒島県人会連合会
神戸SeRV
神戸市アーチェリー協会
神戸市空手道連盟
神戸市弓道協会
神戸市グラウンド・ゴルフ協会
神戸市グラウンドゴルフ協会フレンズちどり
神戸市生涯体育大学同窓会
神戸市少林寺拳法協会
神戸市職員退職者協議会連盟
神戸市職員労働組合
神戸市シルバーカレッジ東灘区地域交流会
神戸市スキー協会
神戸市スポーツ推進委員協議会
神戸市体操協会
神戸市卓球協会
神戸市テニス協会
KOBENIA元気ポイント
神戸市バドミントン協会
神戸市バトン協会
神戸市民山の会
神戸市民山の会鳥原登山会
神戸市民山の会保久良支部
神戸市民山の会旗振山登山会
神戸市民ラジオ体操の会
神戸市中心教会
神戸女子大学谷山クラス

神戸女子大学谷山研究室
神戸女子大学谷山ゼミ
神戸市立科学技術高等学校生徒会
神戸市立神港橋高等学校
神戸市立青少年育成センター
神戸市立葺合高等学校
神戸市立葺合高等学校陸上競技部
神戸市レクリエーション指導者クラブ
神戸市レスリング協会
神戸星城高等学校
神戸つくばね登山会
神戸綱引連盟
神戸常盤女子高等学校ボランティア部
神戸トヨペット株式会社
神戸野田高等学校
神戸バトン協会
神戸びかびか隊
神戸フォークダンス協会
神戸婦人大学
神戸婦人大学なかよし女子会
神戸婦人大学6人会
神戸民謡研究会
神戸レディーズ卓球連盟
国際ソロブチミスト神戸
国土交通省兵庫国道事務所
駒ヶ林まちづくり協議会
シスメックス株式会社
社会ピンチ組
じんげいさんとゆかいな仲間たち
shinGO
新長田28
鈴木
須磨オヤジ倶楽部
須磨翔風Z
須磨ビーチ
住友ゴム工業株式会社
損害保険ジャパン株式会社
Daigasグループ
高尾台・水野町地区まちづくり協議会
竹の台スターズ
田村淳の大人の小学校
チーム県庁前
TEAM SPOボラ
東京海上日動火災保険株式会社兵庫モビリティ営業部
特定非営利活動法人神戸アスリートタウンクラブ
ドナルド・マクドナルド・ハウス・神戸サポーター
富永貿易株式会社
19thアジア陸上競技通訳 I
日本ふれあいランニングパトロール
日本ボーイスカウト神戸垂水地区
日本ボーイスカウト兵庫連盟神戸地区
日本郵政グループ労働組合兵庫連絡協議会
早駒運輸株式会社
PI4 神戸女子大学
PI4 神戸女子短期大学
BIGUNDER株式会社
雲雀丘学園高等学校
ひめずいボランティア スイミー

兵庫医科大学
兵庫県山岳連盟
兵庫県信用組合
兵庫県スポーツ推進委員会
兵庫県青年洋上大同窓会
兵庫県投輪連盟
ひょうご県友会
ひょうご県友会神戸支部
兵庫県立尼崎小田高等学校
兵庫県立有馬高等学校定時制課程
兵庫県立神崎高等学校
兵庫県立錦城高等学校
兵庫県立神戸北高等学校
兵庫県立国際高等学校
兵庫県立佐用高等学校
兵庫県立松陽高等学校
兵庫県立宝塚東高等学校
兵庫県立長田高等学校 体操部
兵庫県立鳴尾高等学校
兵庫県立農業高等学校定時制課程
兵庫県立東灘高等学校ボランティア同好会
兵庫県立兵庫工業高等学校
兵庫県立兵庫高等学校野球部
兵庫県立兵庫高等学校陸上競技部
兵庫県立舞子高等学校
兵庫体育・スポーツ科学学会
・芦屋大学
・関西国際大学
・甲南女子大学
・神戸国際大学
・神戸親和大学
・兵庫医科大学
・兵庫教育大学
・兵庫県立大学
ふくい桜マラソン実行委員会事務局
福祉ボランティア部「ミルクティ」
婦人大学英会話クラブ
舞子陵ラジオ体操会
末日聖徒イエス・キリスト教会
末日聖徒イエス・キリスト教会京都ステーク
三井住友銀行公法ニチーム
三井ボランティアネットワーク事業団関西支部
妙法寺公園川北管理会
明治安田生命保険相互会社関西西法人部
明治安田生命保険相互会社神戸支社
山崎製パン株式会社
ライオンズクラブ国際協会335-A地区
六甲バター株式会社
早稲田摂陵チアダンス部
和田興産株式会社

ご協力いただきまして
ありがとうございます。

協力団体

神戸マラソン開催にあたり、ご協力いただきましてありがとうございます。

公益財団法人神戸市スポーツ協会 / 学校法人神戸学院 神戸学院大学

株式会社アイズ / 大阪ガスネットワーク株式会社 / 関西エアポート神戸株式会社 /
神戸空港利用推進協議会 / 株式会社神戸国際会館 / 神戸市環境共栄事業協同組合 /
神戸スポーツフォト・スタカメ / 株式会社神戸ポートピアホテル / 神戸みなと建設協議会 /
株式会社こうべ未来都市機構 / 株式会社JTB / 神姫バス株式会社 / 西日本旅客鉄道株式会社 /
日本通運株式会社 / 阪急電鉄株式会社 / 阪神国際港湾株式会社 / 阪神電気鉄道株式会社 /
フクダ電子兵庫販売株式会社 / 株式会社ワールド・ワン / 一般財団法人神戸観光局 /
神戸市職員労働組合 / 公益財団法人日本教育公務員弘済会兵庫支部

一般社団法人有馬温泉観光協会 / 淡路瓦工業組合 / 117KOBEBほうさい委員会 /
インターナショナルオーブアカデミー神戸 / カバヤ食品株式会社 / クリーンテックス・ジャパン株式会社 /
学校法人神戸学院神戸学院大学附属中学校・高等学校 / 神戸市漁業協同組合 /
学校法人神戸慈慶学園神戸医療福祉専門学校中央校 / 一般社団法人神戸市中央卸売市場運営協議会 /
一般社団法人神戸市婦人団体協議会 / 神戸タータン協議会 / 神戸電鉄株式会社 / 総本家かん川 /
学校法人園田学園園田学園女子大学 / 南京町商店街振興組合 / 日本真珠輸出組合 / 白星社クリーニング株式会社 /
株式会社日比谷花壇 / 兵庫県菓子工業組合 / 一般社団法人兵庫県洋菓子協会 / 兵庫体育・スポーツ科学学会 /
フランチ株式会社 / ぼんち株式会社 / ライオンズクラブ国際協会335-A地区 / 株式会社籠谷 /
学校法人中内学園流通科学大学 / 公益財団法人神戸市公園緑化協会 / 一般財団法人神戸農政公社 /
公益社団法人ひょうご観光本部



第1回大会 2011.11.20(日) 午前9時スタート

上位入賞者

Table with 3 columns: Rank, 男子総合, 女子総合. Lists top 8 finishers for the 1st race.



第3回大会 2013.11.17(日) 午前9時スタート

上位入賞者

Table with 3 columns: Rank, 男子総合, 女子総合. Lists top 8 finishers for the 3rd race.



第5回大会 2015.11.15(日) 午前9時スタート

上位入賞者

Table with 3 columns: Rank, 男子総合, 女子総合. Lists top 8 finishers for the 5th race.

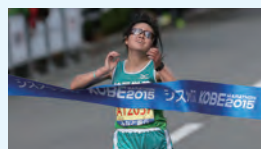
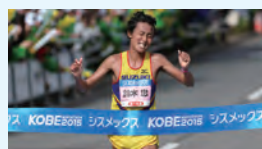

第2回大会 2012.11.25(日) 午前9時スタート

上位入賞者

Table with 3 columns: Rank, 男子総合, 女子総合. Lists top 8 finishers for the 2nd race.



第4回大会 2014.11.23(日) 午前9時スタート

上位入賞者

Table with 3 columns: Rank, 男子総合, 女子総合. Lists top 8 finishers for the 4th race.



第6回大会 2016.11.20(日) 午前9時スタート

上位入賞者

Table with 3 columns: Rank, 男子総合, 女子総合. Lists top 8 finishers for the 6th race.

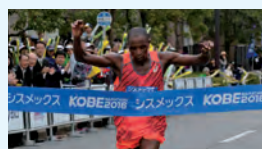

第7回大会 2017.11.19(日) 午前9時～スタート (第1ウェーブ9:00 第2ウェーブ9:15)

気象状況

スタート(9:00)天候:晴れ/気温:10.5℃/風速:0.7m/s/風向:北北東

出走者・完走者

出走者数: 19,709人 完走者数: 18,947人(完走率96.1%)

上位入賞者

Table with 3 columns: Rank, 男子総合, 女子総合. Lists top 8 finishers for the 7th race.



第9回大会 2019.11.17(日) 午前9時～スタート (第1ウェーブ9:00 第2ウェーブ9:15)

気象状況

スタート(9:00)天候:晴れ/気温:16.5℃/風速:0.3m/s/風向:南南東

出走者・完走者

出走者数: 20,320人 完走者数: 19,444人(完走率95.7%)

上位入賞者

Table with 3 columns: Rank, 男子総合, 女子総合. Lists top 8 finishers for the 9th race.



第8回大会 2018.11.18(日) 午前9時～スタート (第1ウェーブ9:00 第2ウェーブ9:15)

気象状況

スタート(9:00)天候:晴れ/気温:14.5℃/風速:0.4m/s/風向:東

出走者・完走者

出走者数: 20,395人 完走者数: 19,562人(完走率95.9%)

上位入賞者

Table with 3 columns: Rank, 男子総合, 女子総合. Lists top 8 finishers for the 8th race.



第10回大会 2022.11.20(日) 午前9時～スタート (第1ウェーブ9:00 第2ウェーブ9:15)

気象状況

スタート(9:00)天候:くもり/気温:16.5℃/風速:0.2m/s/風向:北北西

出走者・完走者

出走者数: 20,255人 完走者数: 19,449人(完走率96.0%)

上位入賞者

Table with 3 columns: Rank, 男子総合, 女子総合. Lists top 8 finishers for the 10th race.



招待選手と一般選手

招待選手と一般選手

一生のパートナー

第一生命

Dai-ichi Life Group



全国市民ランナー応援プロジェクト

Run with You

安心の先にある幸せへ。

笑顔、夢、希望があふれる毎日と未来のために、
 私たちは生命保険の枠を超えて、
 一人ひとりの「クオリティ オブ ライフ(QOL)」
 向上に貢献していきます。

第一生命は全国の市民ランナーを
 応援しています。



第一生命は、神戸マラソン2023のオフィシャルスポンサーです。



2万人を超えるランナーに
 一斉に届けるスタートの号砲。

沿道の応援やゴール地点の演出。

私たちは、人々に感動を与える神戸マラソンを

「音の報せる力」でサポートします。



TOAは、神戸マラソンを応援しています。

Smiles for the Public

一人々が笑顔になれる社会をつくる



TOA 株式会社

証券コード6809

本社：〒650-0046 神戸市中央区港島中町七丁目2番1号
 TEL：(078) 303-5620(代) <https://www.toa.co.jp/>

音響：非常・業務用放送システム、自動案内放送システム、フィールド用音響システム、劇場・ホール音響システム、インターカムシステム、ワイヤレスマイクロホンシステム、連絡用無線システム

映像：防犯カメラシステム、デジタルレコーダー

鉄道：車両内放送システム、車両内カメラシステム、電光表示器

納入事例：阪神甲子園球場、ウィンブルドン・テニスコート、東京芸術劇場、奈良国立博物館、成田国際空港、関西国際空港、ワシントン地下鉄車両7000系、TAIPEI101、神戸ルミナリエ、パークハイアットホテル上海、名古屋市・議会場、国立横浜国際会議場、九州大学、東京都庁舎、他



野菜。
バランス。
健康。

私たちは、野菜を摂ることの大切さはもとより、栄養バランスのよい、健康的な食生活を提案することで、心と体の健康づくりに貢献したいと考えています。



ROCK FIELD

ロック・フィールドは神戸マラソン2023を応援しています。



公式企業サイト

人を想い、地球を想う

To give attentive consideration to both humanity and nature.



三ツ星ベルト株式会社

〔神戸本社〕〒653-0024 神戸市長田区浜添通4丁目1番21号 TEL (078) 671-5071 FAX (078) 685-5670
〔東京本社〕〒103-0027 東京都中央区日本橋2丁目3番4号 TEL (03) 5202-2500 FAX (03) 5202-2520

www.mitsuboshi.com

わたしも、ランナーのみなさんと一緒に神戸の街を走ります。



Photo:神戸マラソン2023仕様 ノア



神戸トヨペット

営業時間 9:30~19:00
●毎週火曜日 第2・第3水曜日は定休日とさせていただきます。
本社お客様相談
テレフォン **0120-373-567** 受付/9:30~17:00
火曜 第2・第3水曜は除く

神戸トヨペットの
情報はコチラ



神戸トヨペット Q検索



カネテツデリカフーズは
ちくわでランナーの皆様を応援します!

神戸マラソン大会当日、給食ポイントにて
ひとくちサイズのちくわ「珍比良」をご用意し、
ランナーの皆様をお待ちしています。

たんぱく質と塩分補給にお役立てください!

楽しく知れる!
“珍比良検定”
↓こちら↓



あなたのタイヤに
履きかえよう。



噛み合っ
よう
氷に密着。

氷上性能特化型
スタッドレス
WINTER
MAXX 03



住友ゴム工業株式会社

〒651-0072 兵庫県神戸市中央区脇浜町3-6-9 TEL.078-265-3000



共に創る。共に生きる。



大和ハウスグループは、
グループシンボル「エンドレスハート」に
お客様と私たちの永遠の絆と、
私たちグループの連帯感を託しました。
人・街・暮らしの価値共創グループとして、
私たちは社会に新しい価値を築いてまいります。

大和ハウスグループ
www.daiwahouse.co.jp



神戸空港なら駐車場24時間無料(搭乗者割引特典)



シシャモ、サケ、イクラ。ラーメンもおいしい季節です。
新千歳

紅葉、温泉、牛タン。いい旅が楽しめます。
仙台

あんこう鍋とおいしい地酒、あたたまります。
茨城

夜景がキレイな季節になりました。
羽田

温泉巡りとおいしいもの。キレイをつくる旅。
鹿児島

ゆったりした旅、楽しめます。
那覇

あたたかい旅、宮古ブルーを満喫できます。
宮古(下地島)

ゆっくり流れる島時間。素朴な旅、楽しめます。
奄美大島(乗継)

長崎散歩、おススメです。
長崎



スカイマークは神戸マラソンを応援しています。

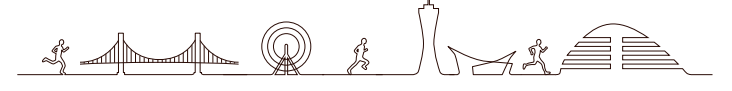

ご予約はスカイマークWebサイトまたは予約センターへ

スカイマーク 0570-039-283

営業時間 8:00~20:30(年中無休)



さあ、今日もまた、挑戦だ。

神戸市出身のプロゴルファー・古江彩佳選手を応援しています。



NTT ジャパンラグビー リーグワン2023-24
シーズンいよいよ開幕!

開幕戦

2023.12.9 SAT vs 三重ホンダヒート
ノエビアスタジアム神戸

チケット開催詳細は、

神戸から、日本のラグビーを、アツくする。

KOBELCO
KOBESTEELERS

具智元

神戸マラソンの参加者の方に、チケット優待キャンペーンをご用意! 詳しくは配布チラシをチェック!

神戸・兵庫の情報満載
ラジオ関西 WEB ニュースメディア

ラジトヒ

特別協賛



協賛



共催



いっぱいのエールを込めて、みなさまの走りを応援します。



Run With You.

みなと銀行は **KOBE MARATHON 2023** を応援しています。